



愛工大名電高校の有馬伽久さん（田原本中学校卒業生）が「第104回全国高校野球選手権大会」でのベスト8の活躍を報告するため森町長らを表敬訪問しました。

有馬さんはこれからの野球人生への抱負を語り、森町長は「今後のご活躍も楽しみにしています」と激励の言葉をかけました。

8/23

## 聖地・甲子園で躍動 有馬伽久さん表敬訪問



- 1 公民館利用に関する業務
- 2 SNS投稿用の写真を撮影
- 3 図書館での窓口対応

奈良県立大学から3人のインターンシップ実習生を受け入れました。実習生の皆さんは、7日間の実習期間の中でさまざまな部署に配属され多くの業務を体験しました。最終日に今回の実習で得たことや感想などを発表し、森町長からは実習生へエールが送られました。

8/10～

## 将来の糧となる経験を インターンシップ実習生受け入れ



町ホストタウン交流事業の一環として行っている、グアテマラへのバドミントンラケットの送付事業に、青垣すまいるクラブからラケット30本、シャトル10ダースが寄贈されました。

寄贈されたラケットとシャトルはグアテマラ共和国へ送られます。

8/24

## グアテマラ共和国へ バドミントンラケットの寄贈



唐古・鍵考古学ミュージアム、田原本町立図書館、橿原市昆虫館による「チャレンジ！自由研究！！～身近なナゾを解くコツ、教えます～」が開催されました。理科や社会科の自由研究のテーマを見つける方法や手順のほか、昆虫についての豆知識など、参加者はさまざまな知識を得ていました。

8/12

## 身近なナゾに興味を チャレンジ！自由研究！！



月岡麗子さん（写真中央）、松川恵宥さん（町グラウンド・ゴルフ協会会長／写真右から2番目）

ねりんピックかながわ2022へ出場することを報告するため、月岡麗子さん（写真中央）が森町長らを表敬訪問しました。

森町長は「奈良県の代表として、上を目指し良い成績を残してきてください」と激励の言葉をかけました。

9/1

## 全国大会への出場を報告 グラウンド・ゴルフ種目で出場



◀子どもたちに人気のアニメソングを披露！

▶最後には、生演奏とともにラジオ体操をしました

田原本町立学童保育所で「うたの「笛物語」」さんによる演奏会が開催されました。田原本小学校・学童保育の小学生たちを対象に演奏が行われ、人気アニメソングをはじめとした楽曲が披露されました。身近な楽器であるリコーダーで主旋律が奏でられる様子を、子どもたちは興味津々でした。

8/16

## 涼しい音色が響き渡る 田原本小学校体育館・演奏会



# 楽しく お得 に 募集中!!

## たわらもとヘルスケアプロジェクト

### 健幸ポイント事業参加者募集中!

活動量計を持って歩いて健康とポイントを獲得! たまったポイントは地域商品券(最高4,000円)と交換できます。たくさんのご応募お待ちしております。

**対象** 20歳以上の町民

**年会費** 2,000円(参加時に1,000円相当の地域商品券を還元! /町の国民健康保険に加入されている人は2,000円が無料)

**期間** 参加時~令和5年3月末

#### 応募方法

- 持参・郵送...下記の応募用紙に必要事項を記入し持参または郵送

#### 提出先

〒636-0392 田原本町 890-1  
田原本町長寿介護課 SWC 推進係

- WEB 申込...右のQRコードからサイトにアクセスし申込



### 健幸ポイント イベント情報

#### 4市町対抗バーチャルウォーキングラリー「マチュピチュ編」を開催!

健幸ポイント参加者専用ポータルサイト「からだカルテ」でバーチャルのマチュピチュ旅行を楽しめます。参加者同士で歩数をランキング形式で競い合うほか、ポイント事業で連携している4市町対抗で平均歩数も競います。ポイント事業新規参加者も途中参加できます。ぜひご参加ください!

**開催期間** 10月1日(土)~11月5日(土)

**距離** 約197km

(総歩数:281,577歩 / 1日の歩数の目安:約7,800歩)  
※申込不要、開催期間の初日以降にデータ送信することで自動的にスタートします。



### たわらもとヘルスケアプロジェクト応募用紙 〈健幸ポイント事業〉

3人以上応募する場合は応募用紙をコピーして使用ください。

フリガナ		身長
氏名		cm
		性別
		男・女
生年月日	年 月 日	
住所	〒636-田原本町	
電話番号	-	-
選択コース	<input type="checkbox"/> 説明会参加コース <input type="checkbox"/> 事前学習コース	

フリガナ		身長
氏名		cm
		性別
		男・女
生年月日	年 月 日	
住所	〒636-田原本町	
電話番号	-	-
選択コース	<input type="checkbox"/> 説明会参加コース <input type="checkbox"/> 事前学習コース	

キリトリ線



マンガで分かる「たわらもと健幸ポイント」デジタルブック閲覧はこちらから →  
※マンガ入門ガイドは町公共施設などでも配付しています。ぜひ、ご覧ください。



#### 企業版ふるさと納税の寄附をいただきました!

合同会社ラビッツから企業版ふるさと納税として、10万円の寄附をいただきました。寄附金は「たわらもとヘルスケアプロジェクト」に有効に活用させていただきます。

企業版ふるさと納税にご理解とご協力をいただき、誠にありがとうございました。

## 10月27日(木)から受付を開始 保育所などの入所申込を受け付けます

いづも未来課(こども支援係) ☎ 33・9036

令和5年度から新たに保育所などへの入所を希望する児童の入所申込を受け付けます。

### 受付期間

10月27日(木)～11月10日(木)

(土・日曜日、祝日を除く)

### 入所基準

保護者が次のいずれかの理由で日中児童を保育できないと認められた場合(同居の親族などが保育できる場合を除く)

- 常に家庭外または家庭内で児童と離れて働いている、または働く予定である。(週3日かつ週16時間以上)
- 病気やケガ、心身に障がいがある
- 長期間、病人や心身に障がいのある人の看護をしている
- 就学している。(職業訓練などを含む)
- 日中児童を保育できないその他の理由がある。

**選考方法** 受付期間終了後、対象者の面接や調査を実施します。

### 申込方法

申請書(こども未来課で随時配布)に必要事項を記入し、就労証明書など保育が必要であることを証明するものを添え、こども未来課(こども支援係)へ。

※期間内の申込を優先して選考しますが、受付順により入所を決定するものではありません。

※入所基準に合致していても、定員に余裕がない場合は入所できないことがあります。

### その他

- 令和4年度の申込をした人も手続きが必要となります。(対象者には関係書類を送付済み)
- 令和5年度中に復職などで入所を希望する場合も、申し込んでください。(年度途中でも毎月10日を締切として随時受付)
- 町外に勤めている場合などで、町外の保育所への入所を希望される場合は、施設のある市町村にお問い合わせのうえ、こども未来課に申し込んでください。

## 田原本町内の保育施設

※年齢は令和5年4月1日時点のもの  
※すこやかな空くれよん保育園は令和5年2月の開園を予定

施設名称	住所	対象児童の年齢
宮古保育園	宮古 667	0歳児(生後6ヵ月)～5歳児
宮森保育園	宮森 230-5	0歳児(生後6ヵ月)～5歳児
こどもの森阪手保育園	阪手 931-1	0歳児(生後3ヵ月)～5歳児
すこやかな空くれよん保育園	宮古 161-1	0歳児(生後3ヵ月)～5歳児
田原本すこやか保育園	新町 126-3	0歳児(生後3ヵ月)～2歳児
さわやか保育園	鍵 281-5	0歳児(生後3ヵ月)～2歳児
認定こども園田原本幼稚園 (保育認定コース)	381-2	3歳児～5歳児
認定こども園平野幼稚園 (保育認定コース)	平野 59-1	3歳児～5歳児



いっしょにたべようよ

## こども食堂たわらもと

主催：日赤子ども食堂応援団

町内の小学生の居場所づくりを目的に「こども食堂たわらもと」を開催しています。

参加無料

日時 **11月19日(土)** 正午～午後1時30分

場所 青垣生涯学習センター 2階 調理室

**対象** 幼稚園児と小学生(幼稚園児と田原本小学校区以外の児童は保護者の送迎が必要)

**定員** 約30人

**問・申込** 10月31日(月)までにNPO法人子育てすこやかサークル(☎35-3835)へ。詳細はQRコードを読み取ってください。

※メニューは未定です(アレルギーの対応はしません)





ごみの収集に関するお知らせです

## 清掃センターからのお知らせ

清掃センター（環境管理課） ☎ 33-5003

### 10月10日（月・祝）は もえるごみの収集を行います

もえるごみの収集日が月・木曜日の自治会は、午前8時30分までに所定の集積場にごみを出してください。

●この日は清掃センターへごみを持ち込めます。

時間…午前9時～正午

費用…10kgにつき50円（家庭ごみ）

※平日とは受付終了時間が異なりますので、ご注意ください。

※受付時間に遅れないように、余裕をもってお越しください。

※本人確認書類を提示してください。

※10kg未満は10kgとみなします。

※持ち込みの場合、袋の指定はありません。

※指定ごみ袋を使用している場合や、出し方によって分別された資源ごみの持ち込みは無料です。



町ホームページ  
家庭ごみの出し方

### 重要！令和4年の年末特別収集日の 清掃センターへのごみ持込について

例年、年末の特別収集は大変に混雑し、長時間の順番待ちが発生しています。令和4年の年末特別収集日（12月29日（木）、30日（金）予定）から、年末特別収集日に清掃センターへ持ち込めるごみを限定します。持ち込めるごみは以下のもののみですので、ご注意ください。

#### 持込可能なごみ

- 町指定ごみ袋に入った燃えるごみ、燃えないごみ  
※家庭用燃えるごみ袋（黄色）、燃えないごみ袋（透明）、事業用燃えるごみ袋（ピンク色）が対象です。
- 古新聞、古雑誌、ダンボール、飲料用紙パック、雑がみ  
※種類ごとに分別し、ひもで縛ってください。
- カン、びん、ペットボトル  
※中をよく洗って、種類ごとに分別し、透明の袋に入れてください。

#### 持ち込みの際以下のごみは持ち帰っていただきます

- 袋に収まらないごみ
- 正しく分別されていないごみ
- 汚れているカン、びん、ペットボトル

ごみは早めに所定の集積場へ出してください。大型のごみなどは粗大ごみのリクエスト収集を利用するか、年末特別収集日までに清掃センターへ持ち込んでください。ご協力をお願いします。

不要な小型家電を収集します

## 家電製品の無料収集

環境未来推進課 ☎ 33-1660

### 実施日時・収集場所（雨天決行）

11月19日（土） 午前9時～11時30分

中央体育館駐車場（平田46）

**対象** 町内に住所を有する人で、その住所において使用していた下記に記載する家電製品

#### 収集できるもの（1住所3点まで）

- プリンター ●空気清浄機 ●扇風機 ●炊飯器
- 電子レンジ ●オーブントースター ●電動ミシン

※電池がある場合は取り外してください。

※上記以外のものは収集できません。

※コードは切断してください。

**申込予約（必ず申込が必要です！）** 10月11日（火）～11月11日（金）（土・日曜日、祝日を除く）に環境未来推進課（☎33-1660）へ直接または電話で。当日持込される人の住所・氏名・連絡先と持参される家電製品の種類、持込希望時間をお伝えください。

#### 持ち込み希望時間

- ①午前9時～9時30分
- ②午前9時30分～10時
- ③午前10時～10時30分
- ④午前10時30分～11時
- ⑤午前11時～11時30分

※各時間予定数に達し次第受付を終了します。

※当日、本人確認できるものをご持参ください。（運転免許証・保険証など）

※家電の下ろし作業はご自身でお願いいたします。

※駐車場での事故などの責任は一切負えませんのでご了承ください。

※新型コロナウイルス感染症による影響により、本紙に掲載されている情報が変更になる可能性があります。最新の情報については、担当課へ問い合わせいただくか、町ホームページをご確認ください。

## 国民健康保険（40～74歳）・後期高齢者医療制度加入者へのお知らせ 皆さんの健康な暮らしのために

保険医療課国保医療係 ☎ 34・2097  
保険医療課福祉・高齢医療係 ☎ 34・2096

### 健康診査を受けましょう

6月から国民健康保険・後期高齢者医療制度の（特定）健康診査が始まっています。対象者には、5月下旬に受診券を送付しています。

### 健康診査の期限は令和5年1月末日までです。費用は無料です。令和4年12月以降に75歳になる人は、令和5年度から後期高齢者の健康診査の対象となります。

※年末は医療機関も大変混み合ったため、早めの受診をお勧めします。  
※眼底検査は別途料金がかかります。



### 受診券がない場合はご連絡を

紛失などで受診券がない場合は再発行しますので、保険医療課国保医療係または福祉・高齢医療係までお知らせください。

### 健康診査を受診できる医療機関

県内の医療機関で受けられます。医療機関では、医師から結果を聞くこともできます。

### 社会保険などに加入している場合

社会保険などの被用者保険に加入された場合は、受診券がお手元に届いていても加入日以降は国民健康保険の健康診査は受けていただくことはできませんので、ご注意ください。

また、国保に加入していた人が、就職などで社会保険などに入ったときは、必ず保険医療課国保医療係へ届出をしてください。会社などが国保脱退の手続きをすることはありませんので、ご自身で脱退の手続きが必要となります。

### 手続きに必要なもの

- 国民健康保険被保険者証
- 社会保険証など（脱退される人全員分）

- 印鑑
- マイナンバー確認書類（マイナンバーカードなど）

### 人間ドック・脳ドックの費用を助成しています

人間ドックや脳ドックを受診する場合に、その費用の一部を助成しています。

### 助成額（年度にそれぞれ1回のみ）

#### ● 国民健康保険加入者

人間ドック：2万5000円（上限）  
脳ドック：2万6000円（上限）

#### ● 後期高齢者医療制度加入者

人間ドック：2万円（上限）  
脳ドック：2万1000円（上限）

### 助成を受けることができる人

#### ● 国民健康保険加入者

40歳以上74歳以下の国保被保険者で、申請日時点で過去1年間引き続き被保険者の資格がある人。また、国民健康保険税を完納している世帯の被保険者であること。（今年度に75歳になる人は、誕生日の前日まで受診してください）

※人間ドックの場合は、次の①～③の条件も満たすこと。

#### ● 後期高齢者医療制度加入者

申請日時点で被保険者の資格があり、後期高齢者医療保険料を完納している世帯の被保険者である人。

※人間ドックの場合は、次の①～③の

条件も満たすこと。

### 人間ドック助成条件

- ① 受診する年度（令和4年4月～令和5年3月末）において（特定）健康診査を受診していないこと
- ② 人間ドックの検査結果を（特定）健康診査・保健指導に利用することに同意し、提出すること
- ③ 特定保健指導の対象となった場合は、指導を受けること

### 申請方法

助成を受けるためにはドック受診前に申請が必要です。医療機関に予約のうえ、保険医療課国保医療係または福祉・高齢医療係の窓口へ申請にお越しください。

### 申請に必要なもの

- 被保険者証
- マイナンバー確認書類（マイナンバーカードなど）
- 印鑑



## 後期高齢者医療制度に関するお知らせ

被保険者証の送付と窓口負担割合について  
 後期高齢者医療広域連合 ☎ 29・8430  
 保険医療課福祉・高齢医療係 ☎ 34・2095 / ☎ 34・2096

新しい被保険者証を送付しています

10月1日以降に使用できる被保険者証を、9月下旬に簡易書留で送付しています。

10月1日以降は新しい被保険者証をご使用ください。

有効期限を過ぎた被保険者証は…

10月1日以降に保険医療課の窓口へ返却するか、ハサミを入れるなどして本人で確実に処分してください。

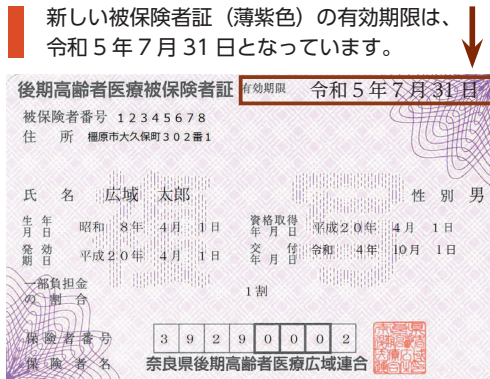

一定以上の所得のある人（75歳以上の入居者）の医療費の窓口負担割合について

令和4年10月1日から、現役並み所得者（窓口負担割合3割）を除き、医療費の窓口負担割合が2割になります。

窓口負担割合が2割となる人には負担を抑える配慮措置があります

令和4年10月1日から令和7年9月30日までは、2割負担となる人について、1カ月の外来医療の窓口負担割合の引き上げに伴う負担増加額を3000円までに抑えます（入院の医療費は対象外）。

また、2割負担となる人の自己負担限度額については、外来のみの場合1万8000円（個人単位）、入院の場合は5万7600円（世帯単位）となります。

配慮措置の適用で払い戻しとなる人は、高額療養費として、事前に登録されている高額療養費の口座へ後日払い戻します。

## 健康のすすめ

### 生活習慣病に負けない長生きの秘訣

CKD（慢性腎臓病）啓発講演会  
 保険医療課国保医療係 ☎ 34・2097 / 福祉・高齢医療係 ☎ 34・2095

生活習慣病とCKDのつながりや予防法について講演いただきます。正しい知識を身につけ、生活習慣を見直して生活を改善しませんか。当日は必ずマスクを着用してください。入場時に検温を行います。

日時 11月20日(日)  
 午後2時～3時30分

（開場 11月19日午後1時30分から）

場所 町民ホール（町役場西側）

講師 赤井靖宏さん（奈良県立医科大学地域医療学講座教授）

予約方法 10月31日(月)までに、保険医療課国保医療係 ☎ 34・2097

へ電話または直接。参加決定通知は11月7日(月)に発送予定。（状況により定員を設定します。定員を上回った場合は抽選）

### あなたの検査値（健診結果）からチェックしてみよう！

① 腎臓への負担	② 腎臓へのダメージ
<input type="checkbox"/> 血圧の上 が 130 以上 または 下 が 85 以上ですか？	<input type="checkbox"/> eGFR60 以下ですか？
【あなたの血圧】 ( / mm Hg)	【あなたの eGFR (※)】 ( ml/min/1.73 m <sup>2</sup> )

※腎臓の糸球体がどれくらい老廃物をろ過することができるかを示す値で、腎機能を把握する目安となります。

①、②ともにチェックが入った人は要注意（保健指導判定値に該当）

### 赤井靖宏さんプロフィール

1995年奈良県立医科大学大学院修了。国立循環器病センター研究所を経て、1996年から米国トマスジェファーソン医科大学病院内科、ペンシルバニア大学腎臓・電解質・高血圧内科で臨床修行。2015年から現職。



※新型コロナウイルス感染症による影響により、本紙に掲載されている情報が変更になる可能性があります。最新の情報については、担当課へ問い合わせいただくか、町ホームページをご確認ください。



期間内に接種しましょう

## 高齢者インフルエンザ 予防接種

保健センター ☎ 33-8000

実施期間 **10月1日(土) ~ 12月末日**

医療機関の休診日に  
注意して、期間内に接  
種しましょう。

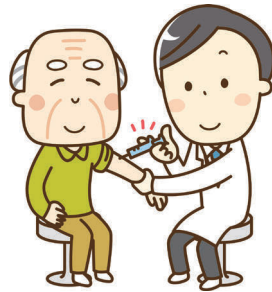

### 対象

接種当日に田原本町に住民票があり、自らの意志で  
接種を希望する人で、以下の①②どちらかに当てはま  
る人

- ① 65歳以上の人
- ② 60歳以上65歳未満で、心臓、腎臓、または呼吸器の機能に自己の身の日常生活活動が極度に制限される程度の障がいや、ヒト免疫不全ウイルスにより免疫の機能に日常生活がほとんど不可能な程度の障がいやを有する人(医師が該当すると認めた人)

**実施場所** 町内委託医療機関(右記参照)

### 申込方法

町内委託医療機関へ直接お申し込みください。  
※対象者への個別通知はありません。直接医療機関または保健センターで「高齢者インフルエンザ予防接種予診票」と「説明書」をもらい、説明書を必ず接種日までによく読み、十分に納得してから受けましょう。

**自己負担金** 1,500円

※生活保護受給者は、事前に健康福祉課社会福祉係(☎34-2098)で自己負担金免除の手続きが必要です。

### 町外の医療機関で接種を希望する場合

事前手続きが必要です。希望する医療機関に接種の受け入れを確認したうえで、実施期間内に保健センターで手続きをしてください。(事前の手続きがないと全額自己負担となりますのでご注意ください)

**持参するもの** 自己負担金(1,500円)

### 予防接種町内委託医療機関

医療機関名	住所	電話番号
あまい医院	612(本町)	33-3215
植山医院	120(大門西)	32-2036
国保中央病院	宮古404-1	32-8800
小阪内科クリニック	新町52-3	32-2602
小嶋内科小児科	三笠17-8	33-0933
坂根医院	矢部337-1	34-3300
せと整形外科たわらもと	小阪88-4	35-4823
忠岡医院	秦庄456-8	32-2629
辻クリニック	547(祇園町)	32-2258
殿村医院	新町30-1	33-5420
根元整形外科眼科医院	秦庄137-1	33-8211
はたけやま耳鼻咽喉科・アレルギー科	保津292-1	34-3387
久産婦人科内科	十六面23-1	33-3110
松原医院	阪手531	32-2550
水野医院	183-7(戎通2)	32-2401
森田整形外科医院	251(室町1)	32-8888

### 高齢者間の交流と体力づくり

## グラウンド・ゴルフ大会

長寿介護課介護認定・高齢者支援係 ☎ 34-2103

高齢者間の交流を図るとともに体力づくりの一環としてフットボールセンターでグラウンド・ゴルフ大会を開催します。

**日時** 11月11日(金)午前9時開会(受付:午前8時30分~)

**予備日**: 11月15日(火)

**場所** 県フットボールセンター(旧志貴高校グラウンド)

**対象** 60歳以上の町民

**申込** 10月28日(金)までに、長寿介護課の窓口で申込書に必要事項を記入し、申し込んでください。





# 文化祭 2022

期間 **11月3日** (木・祝)  
**11月5日** (土)・**6日** (日)

場所 青垣生涯学習センター

☎ 生涯教育課 ☎ 32-6191

## 作品の展示

**5**  
**6**  
**日**

午前9時～午後5時(6日は午後4時まで)

一般(町内在住者)の作品を募集します

出品点数・規格

- 1人につき1点
- 置物(彫刻、工芸など)は、縦・横・高さ各50cm以内
- 絵画・写真などの作品は15号または、縦・横各80cm以内

※規格を超える作品は受付不可。

※作品の展示写真をWEBに掲載します。

搬入 11月4日(金)午前9時～正午

搬出 11月6日(日)午後4時～6時

8日(火)午前9時～午後4時

固・申込

10月14日(金)までに生涯教育課窓口  
に申込書を提出してください。申込書は、  
町ホームページでダウンロード、または  
青垣生涯学習センター事務所で記入して  
ください。

展示の様子を

WEBで公開します

期間

11月9日(水)～30日(水)



## 催し案内

**3**  
**日**

弥生の里ホール

●文化落語会

開場…午後0時45分 開演…午後1時30分

正面玄関

●図書館コーナー「古本市」

図書館で古くなった本や雑誌を無料提供しま  
す。(1人10冊まで。本が無くなり次第終了)

時間…午前10時～午後3時

(午前9時30分から番号札を配布)

**5**  
**日**

公民館

●行政相談コーナー

時間…午前10時～正午

弥生の里ホール

●田原本町表彰式

時間…午前10時～

●青垣すまいるクラブ発表会

内容…フラダンス・太極拳・チアダンスほか

時間…午後1時～2時

中庭

●コンサート

時間…午後2時30分～

▶たわらもとジュニアバンド ▶北中学校

▶田原本中学校 ▶たわらもと吹奏楽団

**6**  
**日**

公民館

●環境未来推進課PRコーナー

☎環境未来推進課 ☎ 33-1660

●文化団体囲碁クラブによる

囲碁教室

時間…午前10時～

弥生の里ホール

●芸能発表会

(文化団体・サークル)

時間…午前10時～

正面玄関

●模擬店

●クラフト

体験

※新型コロナウイルス感染症による影響により、本紙に掲載されている情報に変更になる可能性があります。  
最新の情報については、担当課へ問い合わせいただくか、町ホームページをご確認ください。



## オミクロン株に対応した 2 価ワクチンについて

### 接種対象者

4 回目の接種の対象となっている者（60 歳以上や基礎疾患がある人や医療従事者など）であって、まだ 4 回目を受けていない人

今後対象者となる予定の人

12 歳以上で従来株のワクチン接種による初回接種（2 回目まで）を終了した人

※詳細が決まり次第、ホームページなどでお知らせします。

### 集団接種

日時 10 月 15 日(土)・22 日(土)・29 日(土)、  
11 月 5 日(土)（時間：午後 2 時～）

※ 11 月 6 日以降の日程については、ホームページなどでお知らせします。

場所 保健センター

### 個別接種

実施医療機関など現在調整中です。決まり次第ホームページなどでお知らせします。

10 月以降は、従来株とオミクロン株（B.A.1）に対応した 2 価ワクチンの接種が開始されます。これまでと同様に、中央体育館や保健センターなどでの集団接種と、個別の医療機関での接種の体制を継続し、実施する予定です。

また、オミクロン株対応ワクチン接種は、現時点では 1 人 1 回の実施となります。

5 ～ 11 歳の小児について、9 月 6 日から 3 回目の追加接種が可能となりました。2 回目の接種からの接種間隔は 5 カ月とされています。

また、努力義務が適用されることになりました。しかし、接種はあくまでも本人及び保護者の意思で受けていただくものに変わりはありません。

## オミクロン株にも対応した ワクチンの接種開始

## 小児の新型コロナワクチンの 追加接種（3 回目）が可能に

# 新型コロナワクチン接種を 10 月以降も引き続き実施します

ワクチン接種班だより

新型コロナワクチン接種コールセンター ☎ 33・9567

## 大和まほろば圏域ニュース Vol.27 (天理市)

大和まほろば広域定住自立圏の市町村のつながりを深めるために、圏域市町村（天理市・山添村・川西町・三宅町・田原本町）広報紙の偶数月号に「大和まほろば圏域ニュース」を掲載しています。

## 天理市内で開催されている マルシェ・市をご紹介します！

天理市では、市内各地で特色のあるマルシェが開催されています。皆さんぜひお越しください！  
※詳細はホームページなどをご確認ください。

- CoFuFun Marche  
（毎月第 2・4 日曜日午前 10 時～〈売切れ次第終了〉  
／天理駅前広場コフフン 多目的広場）  
☎ 0743-62-1206（コフフンショップ 井ノ本）
- てんり高原マルシェ  
（毎月第 1 日曜日午前 11 時～午後 3 時／天理市立

山田公民館もしくは大和高原ボスコヴィラ）  
☎ tenri.kogenmarche@gmail.com（てんり高原マルシェ実行委員会）

- 柳本マルシェ  
（毎月第 1・3 日曜日午前 9 時～10 時／天理市柳本町〈ファミリーマート天理柳本店向かい〉）  
☎ 090-4032-8259（柳本マルシェ 堀内）
- 柳本駅前朝市  
（毎月第 2・4 日曜日午前 8 時～10 時／JR 柳本駅前）  
☎ 090-8466-9368（森田）
- 青空市  
（毎週土曜日午前 9 時～正午／天理市檜垣町三十八社前〈南檜垣営農組合倉庫〉）  
☎ 080-2416-9151（南檜垣営農組合 松井）
- ほのぼの市  
（毎月第 1・3 土曜日午前 8 時～9 時／JA ならけん天理営農経済センター）  
※常設店舗として、A-COOP 櫛本東店（天理市櫛本町 2260-1）でも活動しています。  
☎ 0743-68-1613

唐古・鍵考古学ミュージアム 令和4年度 秋季企画展

## 「王権誕生の地「ヤマト」～ 唐古・鍵、大福、纏向遺跡」

特別協力：桜井市教育委員会

岡 唐古・鍵考古学ミュージアム ☎ 34-7100



東海（左2点）、北陸地方から  
纏向遺跡に運ばれた土器



鳥形の土製品  
（唐古・鍵、纏向遺跡）

奈良盆地東南部はヤマト王権誕生の地です。中でも、唐古・鍵遺跡と纏向遺跡（桜井市）は、弥生時代から古墳時代にかけての大集落であり、ヤマト王権誕生に大きな役割を担った遺跡です。

本企画展では、唐古・鍵遺跡の重要文化財指定品のほか、纏向遺跡の鶏形木製品、そして大福遺跡（桜井市）から出土した木製仮面などの遺物を一堂に展示し、これらの遺跡の関係について迫ります。

**期間** 10月29日(土)～12月4日(日)午前9時～午後5時（入館は午後4時30分まで／月曜日休館）

**場所** 青垣生涯学習センター2階 会議室(特別展示室)

**観覧料**

▼一般…200円（常設展との共通券300円）

▼高校・大学生…100円（常設展との共通券150円）

**入館無料日**

▼町文化祭…11月3日（木・祝）・5日(土)・6日(日)

▼関西文化の日…11月19日(土)・20日(日)

### 関連事業 徹底討論 ヤマト王権誕生の地

聴講  
無料

**日時** 11月12日(土)午後1時30分～3時

**場所** 青垣生涯学習センター2階 研修室

**シンポジウム**「唐古・鍵遺跡と纏向遺跡を語る」

●パネラー

寺澤 薫さん（桜井市纏向学研究センター長）

橋本輝彦さん（桜井市教育委員会事務局 文化財課長）

藤田三郎（田原本町埋蔵文化財センター長）

●コーディネーター

関口和哉さん（読売新聞社）

**定員** 90人（先着順）

**申込方法** 10月11日(火)から、往復ハガキかインターネット（唐古・鍵考古学ミュージアムホームページに案内を掲載します）で。

※受付次第ハガキもしくはメールにて返信します。

※定員になり次第、受付終了。（唐古・鍵考古学ミュージアムホームページに掲載します）

※インターネットと往復ハガキとの重複の申込はできません。

### ハガキ記入要領

6360247	※ここは 白紙のまま
田原本町阪手 233-1 唐古・鍵考古学 ミュージアム 宛	

往信表

返信裏

代表者 住所 氏名	「徹底討論 ヤマト王権誕生の地」 ①代表者氏名（フリガナ） ②参加者氏名（1人のみの場合不要） ③住所 ④電話番号
住所 氏名	

返信表

往信裏

健康や生活機能を維持するために

## フレイル対策講座

地域包括支援センター ☎ 34-2104

「フレイル」とは加齢に伴い、気力や体力などの心身の活力が低下した状態です。何も対策しなければ健康や生活機能を損なう恐れがあります。フレイル対策について学びませんか。

**日時** 10月19日(水)午後2時～3時30分

（受付：午後1時30分～）

**場所** 青垣生涯学習センター 視聴覚室

**内容** フレイルの説明と今日からできる元気に過ごすためのフレイル対策

**講師** 武田和幸さん（サルコペニアフレイル指導士・理学療法士）

**定員** 50人

**申込** 地域包括支援センター ☎ 34-2104

※新型コロナウイルス感染症による影響により、本紙に掲載されている情報が変更になる可能性があります。最新の情報については、担当課へ問い合わせいただくか、町ホームページをご確認ください。