

国民健康保険のお知らせ 納税通知書の送付・認定証などの更新

住民保険課 国保医療・年金係 ☎ 34・2097

7月に納税通知書を 送付します

納税義務者は、納税通知書で納付方法を確認しましょう。

7月に国民健康保険（国保）税納義務者に納税通知書を送付します。国保税は、普通徴収（納付書または口座振替）か特別徴収（年金からの天引き）で納めることとなります。普通徴収の第1期の納期限は7月31日です。納期内に納めましょう。※詳しくは、国民健康保険税納税通知書に同封の「国民健康保険の納付方法について」をご覧ください。



▲納税通知書は、白い封筒で送付しますので、ご注意ください。

●普通徴収納期限

1期	2期	3期	4期	5期	6期	7期	8期
7月31日	8月31日	10月2日	10月31日	11月30日	12月25日	平成30年1月31日	平成30年2月28日

●特別徴収納期限

仮徴収			本徴収		
1期	2期	3期	4期	5期	6期
4月	6月	8月	10月	12月	平成30年2月

※特別徴収の人は、2月の国保税額と同じ金額を翌年度の4、6、8月の年金から特別徴収（仮徴収）します。

年度途中で75歳の誕生日を迎える人へ

75歳になると国民健康保険から脱退し、後期高齢者医療制度に加入することになります。国保税は誕生日月の前月分までで（※）、誕生日月からは、後期高齢者医療保険料を納めていただきます。

※国保世帯主が75歳で後期高齢者医療制度に移られても、国保世帯員がおられる場合は世帯員の国保税を世帯主が引き続き納めることとなります。

年金天引きされている人のうち年度途中で75歳になる世帯は、今年度は年金天引きされませんので、ご注意ください。

所得の申告はお済みですか？

国民健康保険の納税義務者である世帯主と被保険者全員の前年の所得が必要です。

所得は下記の算定などに使われます。

- 国保税の算定
- 国保税の低所得世帯に対する軽減
- 高額療養費の区分などの判定

所得が不明な人に「国民健康保険税申告書」を送付していますので、提出がまだの人は必ず住民保険課国保医療・年金係へ提出してください。

詳しくはお問い合わせください。

限度額適用認定証、限度額適用・標準負担額減額認定証は8月更新

上記の認定証は毎年8月に所得に応じて区分を判定するため、有効期限が7月31日となっています。

8月以降も認定証が必要な場合は、7月18日以降更新にお越しくください。

※70歳以上75歳未満の人は認定証が不要場合があります。詳しくはお問い合わせください。

限度額適用認定証 限度額適用・標準負担額減額認定証

医療費が高額になりそうとき、事前に医療機関で認定証を提示することで、支払いを自己負担限度額までにすることができます。

高齢受給者証の定期更新

70歳以上75歳未満の国保被保険者がお使いの高齢受給者証は、毎年8月に定期更新となります。8月以降の受給者証を7月中旬に送付しますので、医療機関にかかる際は被保険者証とともに必ず提示してください。

1 保険料（均等割額）軽減措置の判定基準所得が改正されます

軽減割合	同一世帯（被保険者及び世帯主）の総所得金額等の合計額
9割	33万円以下かつ世帯の被保険者全員が年金収入80万円以下（ほかに各種所得がない）
8.5割	33万円以下
5割	33万円+（26.5万円×世帯の被保険者数）以下
	↓
	33万円+（27万円×世帯の被保険者数）以下
2割	33万円+（48万円×世帯の被保険者数）以下
	↓
	33万円+（49万円×世帯の被保険者数）以下

2 所得割額の軽減措置が改正されます

所得割額を負担する人のうち、基礎控除後の総所得金額等が58万円以下（年金収入のみの場合、153万円超211万円以下）の人は、所得割額が**2割軽減**となります。

3 職場の健康保険などの被扶養者だった人の軽減措置が改正されます

後期高齢者医療制度の資格取得日前日に職場の健康保険などの被扶養者だった人は、所得割額は課されず、均等割額が**7割軽減**となります。

※均等割額軽減は、上記1の9割軽減、8.5割軽減が優先されます。

現在使用されている被保険者証の有効期限は7月31日です。7月下旬に8月1日以降使用できる被保険者証を送付します。

8月1日以降は右上の有効期限が平成30年7月31日と記載されている被保険者証をご使用ください。

被保険者証は簡易書留で7月下旬に送付

受取時には、受領印が必要です。また、不在の場合は、「郵便物等お預かりのお知らせ」が配達されます。その場合は、「お知らせ」に記載されている方法でお受け取りください。

後期高齢者医療制度 被保険者証を7月下旬に送付します

住民保険課福祉・高齢医療係 ☎ 34-2096 / ☎ 34-2095
県後期高齢者医療広域連合 ☎ 29-8430

新しい被保険者証（薄紫色）の有効期限は平成30年7月31日です。

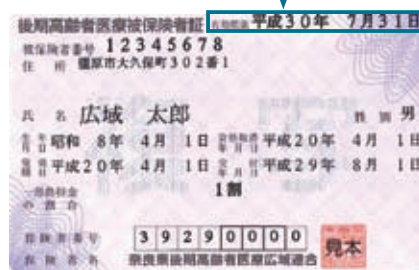

有効期限を過ぎた被保険者証は：

8月1日以降、住民保険課の窓口へ返却するか、ハサミを入れるなどして本人で確実に処分してください。

平成29年度の保険料を決定

7月に平成29年度の保険料を決定し、納入通知書を送付します。保険料は、特別徴収（年金からの天引き）または、普通徴収（納付書または口座振替で納付）で納めます。年度途中で納め方が変わる人もいますので、納入通知書に記載している納付方法を必ず確認してください。

また、納付書で納める場合は便利で納め忘れない口座振替がお勧めです。納期内納付にご協力をお願いします。

福祉医療制度

心身障害者・ひとり親家庭に 受給資格証を送付します

住民保険課福祉・高齢医療係 ☎ 34-2096 / ☎ 34-2095

「心身障害者医療費助成制度」「ひとり親家庭等医療費助成制度」の対象の人へ、7月中に「受給資格証」を発送します。

※「子ども医療費助成制度」「乳幼児医療費助成制度」の対象の人については、現在の受給資格証を引き続きお使いく

「ひとり親家庭等医療費助成制度」の更新申請書の提出がまだの人はお早めにご提出ください。

ださい。

※「重度老人等医療費助成制度」の対象の人については、後期高齢者医療被保険者証をお使いください。

相談してください

国民年金保険料の納付が困難な人は 申請を

桜井年金事務所 ☎ 42・0033
町住民保険課国保医療・年金係 ☎ 34・2097

国民年金保険料の納付が困難なときは窓口で申請し、日本年金機構で

前年所得（1月から6月の申請については前々年所得）を審査して承認を受けると、納付が免除・猶予されます。

申請が遅れると障害基礎年金などが受けられない場合があります。お早めに手続きしてください。

また、失業した人は離職票や雇用保険受給資格者証などを添付すれば、退職を考慮して免除区分が審査される特例もありますので、相談し

てください。

7月から受付開始

平成29年7月～平成30年6月分の年金保険料免除・納付猶予制度

※年金保険料免除・納付猶予、学生納付特例は、申請時点から2年1カ月前までさかのぼって申請が可能です。

※学生は年金保険料免除・納付猶予制度の対象外です。学生納付特例制度を利用してください。

免除期間の保険料を後から納めることができる「追納制度」があります

年金保険料の免除や猶予、学生納付特例の承認を受けた期間については、年金を受け取るために必要な受給資格期間に算入されますが、将来受け取る年金額は保険料を全額納付した場合より少なくなります。このため、これらの期間は10年以内（例えば、平成29年7月分は平成39年7月末まで）であれば、後から年金保険料を納めること（追納）ができるようになっています。納めると将来受け取る年金額は減少しません。

なお、免除や納付猶予などを受けた期間の翌年度から起算して、3年度目以降に保険料を追納する場合は、当時の年金保険料額に経過期間に応じた加算額が上乘せされます。

追納保険料は、原則古い期間から納付していただきます。

追納を行う場合、申し込みが必要です。希望される場合、申し込みをしてください。

年金保険料免除制度

所得に応じて「全額免除」「4分の3免除」「半額免除」「4分の1免除」の免除制度があります。

審査要件 申請者本人、申請者の配偶者、世帯主の前年の所得などが定められた基準以下であること

※全額免除以外の免除が承認された期間は、一部納付保険料額を納めないと未納期間扱いとなります。

納付猶予制度

50歳未満の人が利用できる制度で、世帯主の所得審査を必要としないため、審査基準が緩やかです。

審査要件 申請者本人、申請者の配偶者の前年の所得などが定められた基準以下であること

※平成28年7月から対象者が30歳未満から50歳未満に拡大されました。平成28年6月までの期間の申請については30歳未満の人が対象です。

学生納付特例制度

審査要件 申請者本人が学生であり、前年の所得などが定められた基準以下であること

対象となる学校 大学（大学院）、短大、高等学校、高等専門学校、専修学校及び各種学校など

※各種学校の学生は、修業年限が1年以上で、都道府県の認可を受けている学校が対象となります。

マイナンバーカードの交付・申請ができます

マイナンバーカード 受付時間の延長・休日開庁

住民保険課戸籍住民相談係 ☎ 34-2087

通知カードの受け取り、マイナンバーカードの交付・申請のため、受付時間の延長と休日開庁を実施します。
※上記以外の業務は行っていませんので、ご了承ください。

休日開庁

7月9日(日) 午前10時～午後4時

受付時間の延長

7月19日(水) 午後7時まで

(マイナンバーカード交付の受付は午後6時30分まで)

※受け取り方法など詳しくは、マイナンバーカードの交付準備が整い次第送付している交付通知書(ハガキ)または町ホームページをご覧ください。

町の行政改革の推進にご意見を 田原本町行政改革推進委員会委員を 募集します

総合政策課 ☎ 34・2083

社会経済情勢の変化に対応した効率的で質の高い行政運営を確立するため、その方向性を定めるものとして「第5次田原本町行政改革大綱」を策定します。これは今後の5年間の期間とするもので、第4次総合計画の推進を下支えするものとして位置づけられています。

そこで、本大綱の策定やそれに基づく取り組みの推進にあたり、住民視点の意見を広く反映させ、協働による行政運営を進めるために、委員の一部を公募により募集します。

委員会の概要 委員会では、「基本方針」や基本目標に紐づく「具体的な取組項目」を記載した『第5次田原本町行政改革大綱』の原案についての意見をいただきます。また、行政改革の推進に関する事項についての調査・審議をしていただきます。

委員会の組織は、今回募集する公募委員を含め、行政改革の取り組みに関連する分野の関係者など11人以上で構成します。委員会の出席には報酬をお支払いします。

応募資格 町の行政改革・運営に関

心があり、町内在住もしくは在勤で平日昼間に開催する委員会に出席できる20歳以上75歳未満の人
※平成29年度は7月を含め年4回程度、次年度は年1回程度の委員会開催を予定。

任期 委嘱の日から平成31年3月31日まで

募集人数 1人

応募期間 7月3日(月)～14日(金)午後5時15分(必着) ※持参の場合は、平日午前8時30分～午後5時15分

応募方法 行政改革推進委員会委員公募申込書に必要事項を記入のうえ、直接持参、郵送、ファックスまたは電子メールで応募先へ。申込書は、町ホームページから入手していただくか、総合政策課に設置しています。

選考方法・結果の通知 応募用紙の内容をもとに田原本町行政改革推進本部で選考し、選考結果は応募者全員に書面で通知します。

応募先 〒636・0392 田原本町890の1 田原本町役場

総合政策課 / FAX 32・2977 / seisaku@town.tawaramoto.nara.jp

快適な住環境のために 下水道工事にご協力を

下水道課下水道整備係 ☎ 34・2076



町では、快適な住環境を整備するため、下水道工事の推進に取り組んでいます。この度、工事を行う区間と予定期間は次のとおりです。

工事期間中は、付近住民の皆さんにご迷惑をおかけしますが、ご理解とご協力をお願いします。

期間 10月31日まで
場所 東井上

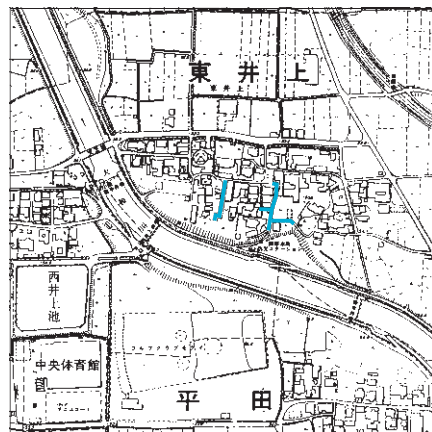

期間 平成30年1月31日まで
場所 阿部田 他2

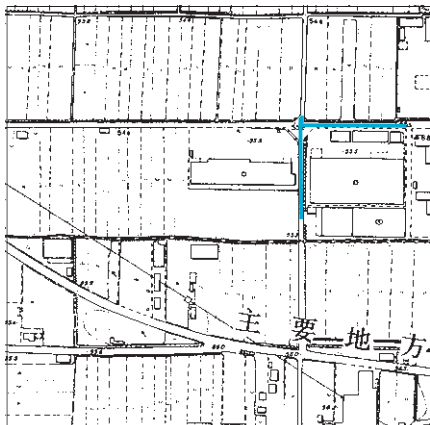

期間 平成30年1月31日まで
場所 富本

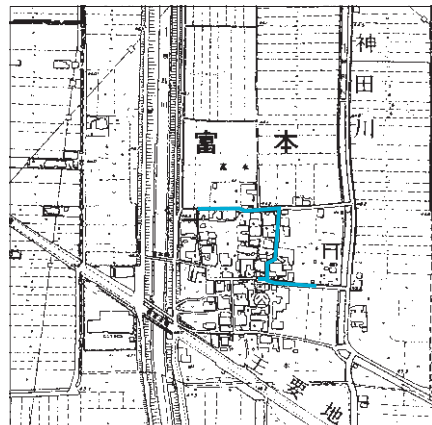

7 月 は 差 別 を な く す 強 調 月 間

差別をなくす町民集会



しょうふくていかくしょう
笑福亭鶴笑

1984年六代目笑福亭松鶴に入門。1990年のニューヨーク公演を皮切りに、世界各国で毎年落語公演を続ける国際派落語家として活躍。2015年までの公演実績は世界35カ国、100都市以上にのぼる。現在は、文化庁「文化交流使」第一号（2003年）として、世界を目指す芸人のための環境づくりや日本文化の世界発信をしつつ、日本全国ボランティア落語キャラバンにも力を入れて社会貢献に熱心に取り組んでいる。

日時 7月8日(土)
開会=午後1時(受付=午後0時30分～)

場所 弥生の里ホール(青垣生涯学習センター内)

内容 第1部 田原本・北中学校吹奏楽部による演奏
第2部 講演 笑福亭 鶴笑
(NPO 法人国境なき芸能団代表)

※町で活動されている福祉事業所による模擬店・物産展も出店します。

県へ出展する人権啓発ポスター・標語を紹介します

「差別をなくす強調月間」の取り組みの一環として、県と町では、人権について考えるきっかけにしておもらうと「人権啓発ポスター・標語」を募集しました。

応募があったポスター302点、標語624点の中から、ポスター5点、標語12点を県へ出展しましたので作品を紹介します。なお、すべての応募作品(ポスター)は「差別をなくす町民集会」の会場で掲示します。



▲田原本小学校5年



▲田原本中学校2年



▲北小学校6年



▲平野小学校4年



▲平野小学校4年

- 気をつけよう 言葉は強い 武器なんだ
田原本中学校1年
- いじめ見て 見て見ぬふりは 共犯者
田原本中学校1年
- SNS 表情見えない 落し穴
田原本中学校1年
- 画面越し 放つ言葉で 傷つける
田原本中学校2年
- その言葉 自分に向けて 言えるかな?
田原本中学校2年
- その言葉 見えない凶器になってない?
田原本中学校2年
- 話してよ 辛いことやいやなこと
田原本中学校3年
- 暗闇を 照らす光は 友の声
田原本中学校3年
- つきささる あなたの行動 その言葉
田原本中学校3年
- 見つけたら すぐに相談 いじめたいさく
北中学校2年
- 考えよう 他人の気持ち 自分の言葉
北中学校2年
- 「どうしたの。」君を助ける 少しの勇氣
北中学校2年

1. 平成 28 年度の寄附状況

平成 28 年度は、のべ 54 件、5,487,000 円の寄附をいただきました。

田原本町ふるさと応援メニュー	件数	金額
唐古・鍵遺跡の整備に関する事業	16	163,000 円
子どもの健全育成に関する事業	10	62,500 円
教育環境整備に関する事業	2	12,500 円
地域産業・観光の振興に関する事業	2	71,000 円
その他目的達成のために町長が必要と認める事業	24	5,178,000 円
合計	54	5,487,000 円

2. 基金の運用状況

平成 28 年度末現在の基金残高は、30,532,214 円です。

平成 27 年度末残高 (A)	25,849,877 円
平成 28 年度積み立て額 (利子含む) (B)	5,493,462 円
平成 28 年度取り崩し額 (活用) (C)	811,125 円
合計 (平成 28 年度末残高) (A+B-C)	30,532,214 円

3. 平成 28 年度の活用状況

平成 28 年度は、次の 2 事業にふるさと応援寄附金を活用させていただきました。

田原本町ふるさと応援メニュー	事業名	金額
子どもの健全育成に関する事業	「ふるさと図書」購入事業	300,000 円
	町史デジタル資料公開事業	511,125 円
合計		811,125 円

「ふるさと図書」購入事業

平成 28 年度は、奈良県の「記紀・万葉プロジェクト」にちなんで、図書館の「ふるさと図書」コーナーに、『古事記』・『日本書紀』・『万葉集』など、古典をさまざまな角度から楽しむことができる図書を収集し、提供しました。中でも田原本出身の太安万侶が編纂した『古事記』関係のコレクションが充実しています。

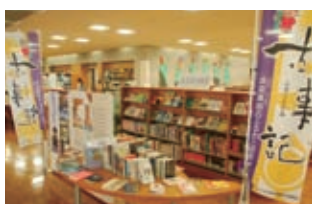

町史デジタル資料公開事業

田原本町史編纂時から保管してある資料を公開するための準備事業を行いました。

『田原本町史資料編 1・2』に掲載されている資料の原資料である古文書のデジタルデータを整理し、誰でも簡単に閲覧できるよう、『田原本町史資料編』の目次に沿ってリスト化しました。今年度中に公開できるよう引き続き、公開の準備を進めています。



田原本の未来へ生かします！ あなたの気持ち 平成 28 年度 ふるさと応援寄附の状況と使い道

総合政策課 ☎ 34・2083

「田原本町ふるさと応援寄附金」については、昨年度も全国各地から多くのご支援を賜りました。お寄せいただきました寄附金は、町が目指すまちの将来像「子どもから高齢者まで誰もがいきいきとした暮らしを楽しむまちたわらもと」の実現に向けて活用させていただきます。

町では、今年度も引き続き寄附をお願いしています。町外にお住まい

の町出身の人、町に関心のある人などにも広く呼びかけていきますので、ふるさと田原本への皆さんの温かいご支援をよろしくお願いします。

田原本町ふるさと応援寄附金とは

「自分が生まれ育った『ふるさと』に貢献したい」「自分とのかかわりが深い地域を応援したい」という気持ちや形にする仕組みとして、生まれ育った故郷などの地方自治体への

寄附を通じて、さまざまな施策を応援できる制度が「ふるさと納税」です。町では、「田原本町ふるさと応援寄附金」として、たくさんの方の応援をいただいています。

町での取り組み

現在、まちの将来像「子どもから高齢者まで誰もがいきいきとした暮らしを楽しむまちたわらもと」を実現するための基金として、皆さんからいただきました寄附金を積み立てています。寄附金の使い道は、5つの「田原本町ふるさと応援メニュー」から選択でき、より皆さんの思いをまちづくりに反映できる仕組みとなっています。

寄附手続きの流れ

- ① ウェブページ内申込フォームまたは申込書に記入し、所定の申込先に送信・送付する。
※クレジットカードまたはコンビニ決済を希望される場合、申込フォームをご利用ください。
- ② 申込時に選択した方法で寄附をする。
クレジットカード コンビニ決済
銀行振込 払込取扱票払 自治体窓口
- ③ 寄附金受領証明書を受け取る。



行政情報

9月10日(日)執行予定の

田原本町議会議員選挙 立候補予定者説明会

選挙管理委員会事務局 ☎ 34-2106

9月10日(日)執行予定の
田原本町議会議員選挙立候補
予定者説明会を次のとおり
行います。



日時 8月17日(木)
午前10時～

場所 町民ホール (町役場西側)

※出席者は、立候補予定者1人につき3人以内。

暮らし・環境

保険・年金

健康・福祉

子育て・教育

催し・講座

就職・募集

お知らせ

犯罪や非行のない明るい社会へ

第67回社会を明るくする 運動

健康福祉課社会福祉係 ☎ 34-2098

毎年7月は「社会を明るくする運動」強調月間

この運動は、すべての国民が犯罪や非行の防止と、罪を犯した人たちの更生について理解を深め、それぞれの立場で力を合わせ、犯罪や非行のない明るい社会を築こうとする全国的な運動です。

保護司による電話相談

ひまわりテレホン
☎ 0742-20-6000



相談日 月～土曜日
(祝日を除く)

相談時間 午後1時～4時

内容 いじめ、非行、友達関係などに関する
相談に応じます。一人で悩まずにお電話ください。

「ひまわり」は社会を
明るくする運動のシン
ボルマークです。

Tawaramoto P.C 第2期生

介護予防リーダー養成講座 受講生募集

町地域包括支援センター ☎ 34-2104

“つどいの場「サロン」
づくり支援の一環として、
介護予防リーダー養成講座
を実施します。運動と脳トレ
などのレクリエーションにつ
いて、講義・演習を6回コ
ースで受講し、今後の活動
の参考にさせていただきます。



日時 7月20日(木)・27日(木)、8月3日(木)・10日(木)・
24日(木)・31日(木)全日程午前9時30分～11時30分

場所 町社会福祉協議会 大ホール

講師 生田久子さん(健康運動指導士)他

対象 町民で講座終了後は高齢者向けの介護予防教室など
でボランティアとして活動できる人、“つどいの場「サ
ロン」づくりに興味があり、今後活動を検討している人

参加費 無料 **定員** 20人程度

申込 7月6日(木)から町地域包括支援センター(町役場
内)で所定の用紙に記入し、申し込んでください。

安心・安全な水道水の安定供給のため

水道工事にご協力を

水道課水道整備係 ☎ 32-2967

町では、安心・安全な水道水の安定供給を行うため、
老朽管更新工事に取り組んでいます。この度、大規模な
工事を行うため、工事区間と予定期間をお知らせします。

工事期間中は、付近住民の皆さんにご迷惑をおかけし
ますが、ご理解とご協力をお願いします。

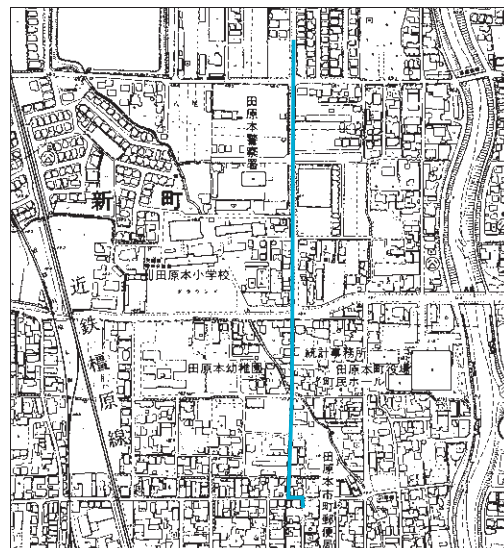

場所	期間
新町他	平成30年2月28日まで

落札日	担当課	件名等	場所	落札業者	予定価格	落札金額	業者数
5月29日	生涯教育課	エアコン購入	中央体育館	(株)奈良温調	2,799,360	939,600	7
5月29日	文化財保存課	町内遺跡出土遺物保存処理事業	落札業者施設内	(公財)大阪市博物館協会	1,558,440	1,425,600	4
—	住民保険課	平成29年度C K D (慢性腎臓病) 病診連携支援事業対象者抽出業務	役場庁舎内	入札中止			

■建設工事

(単位：円／消費税及び地方消費税込み)

落札日	担当課	工事名	場所	落札業者	予定価格	落札金額	業者数
5月15日	教育総務課	南幼稚園園舎耐震補強工事	千代299番地	(株)山本工業	64,952,280	63,720,000	12
5月16日	観光・まちづくり推進課	交流促進施設(道の駅)建設工事	唐古地内	渋谷・山本特定建設工事共同企業体	607,878,000	547,090,200	9
5月16日	水道課	中口径配水管改良工事	新町他地内	(株)仲谷組	163,209,600	146,888,640	7
5月16日	下水道課・農政土木課	公共下水道整備等工事(特)第29-1号	阿部田他2地内	安井建設(株)	65,517,120	58,633,200	6
5月16日	下水道課・水道課	公共下水道整備等工事(特)第29-2号	富本地内	吉村建設(株)	54,351,000	48,633,480	6
5月16日	下水道課・水道課	公共下水道整備等工事(特)第29-3号	東井上地内	中村建設	22,820,400	20,251,080	16
5月16日	農政土木課	根太黒田線道路改良工事	新町地内	中尾建設	3,944,160	3,470,040	9

■測量・設計コンサルタント等

(単位：円／消費税及び地方消費税込み)

落札日	担当課	業務名	場所	落札業者	予定価格	落札金額	業者数
5月8日	文化財保存課	唐古・鍵遺跡史跡公園管理運営計画策定業務	唐古・鍵地内	(株)空間創研	3,980,880	3,564,000	7
5月8日	観光・まちづくり推進課	田原本町都市計画マスタープラン改定及び線引き変更等業務	田原本町全域地内	(株)かんこう奈良支店	19,934,640	18,576,000	9
5月8日	農政土木課	矢部農道整備測量設計委託業務	矢部地内	(株)エース奈良営業所	9,063,360	7,992,000	8
5月8日	農政土木課	富本松本線道路詳細設計委託業務	松本地内	(株)新土木開発コンサルタント奈良支店	5,919,480	4,968,000	7
5月8日	農政土木課	平野5号線箱型函渠詳細設計委託業務	平野地内	天理技研(株)	4,298,400	3,272,400	7
5月8日	農政土木課	十六面黒田線道路詳細設計委託業務	十六面地内	(株)共同技術コンサルタント奈良支店	2,985,120	1,609,200	7
5月8日	農政土木課	都市計画道路整備計画策定業務	田原本町全域地内	(株)ウエスコ奈良営業所	2,595,240	2,268,000	5
5月8日	農政土木課	矢部保津線歩道詳細設計委託業務	保津地内	(株)共同技術コンサルタント奈良支店	2,585,520	1,393,200	5
5月8日	農政土木課	多東西線道路詳細設計委託業務	多地内	(株)インテコ	2,061,720	1,404,000	5
5月8日	農政土木課	大安寺為川南方線歩道詳細設計委託業務	大木地内	五洋設計(株)	1,877,040	1,155,600	5
5月8日	農政土木課	根太黒田線道路修正設計委託業務	新町地内	五洋設計(株)	1,507,680	1,000,080	5
5月29日	観光・まちづくり推進課	交流促進施設(道の駅)建設工事監理業務委託	唐古地内	(株)福本設計	17,089,920	11,178,000	9
5月29日	下水道課	土質調査業務(公)第1号	松本地内	(株)キンキ地質センター奈良事務所	3,248,640	1,695,600	7
5月29日	農政土木課	平野5号線道路改良工事に伴う建物等補償調査委託業務	平野地内	(株)アイテクノ奈良事務所	1,949,400	1,760,400	5
5月29日	農政土木課	富本松本線道路改良工事に伴う立木補償調査委託業務	金剛寺地内	福田総合コンサルタント(株)奈良支社	953,640	853,200	5

広く行政情報を公開

入札結果を公表します

総務課契約検査係 ☎ 34-2108

広く行政情報を公開し、事務事業の執行の透明性を確保する一環として、工事などの入札結果をお知らせします。

■物品製造等

(単位：円／消費税及び地方消費税込み)

落札日	担当課	件名等	場所	落札業者	予定価格	落札金額	業者数
5月8日	農政土木課	単独道路維持 緊急維持工事	田原本町全域地内	(株)北林組	708,480	669,600	7
5月8日	総合政策課	唐古・鍵遺跡史跡公園維持管理業務	唐古・鍵地内	(株)三昇	2,176,200	2,095,200	5
5月8日	環境管理課	田原本町清掃センター自家用電気工作物保安管理業務委託	清掃センター	山谷電気設備管理事務所	24,332 (1ヵ月当たりの金額)	22,680 (1ヵ月当たりの金額)	5
5月8日	環境管理課	田原本町浄化センター自家用電気工作物保安管理業務委託	浄化センター	廣瀬電気設備管理事務所	27,324 (1ヵ月当たりの金額)	26,460 (1ヵ月当たりの金額)	5
5月22日	環境管理課	容器包装リサイクル法に基づく廃棄物処理業務委託(ペットボトル)	受託者施設内	南部環境開発(株)	155,000 (1トン当たりの単価。消費税及び地方消費税別途)	154,000 (1トン当たりの単価。消費税及び地方消費税別途)	1
5月22日	環境管理課	容器包装リサイクル法に基づく廃棄物処理業務委託(びん)	受託者施設内	南部環境開発(株)	34,500 (1トン当たりの単価。消費税及び地方消費税別途)	33,500 (1トン当たりの単価。消費税及び地方消費税別途)	1
5月22日	環境管理課	容器包装リサイクル法に基づく廃棄物処理業務委託(かん)	受託者施設内	南部環境開発(株)	162,500 (1トン当たりの単価。消費税及び地方消費税別途)	161,000 (1トン当たりの単価。消費税及び地方消費税別途)	1
5月22日	生涯教育課	田原本青垣生涯学習センター舞台操作業務	青垣生涯学習センター	(有)宏陽舞台	33,885,000	30,792,960	1
5月22日	教育総務課	田原本町立平野幼稚園預かり保育用エアコン	平野幼稚園	大和電機工業(株)	5,108,400	3,164,400	9
5月22日	教育総務課	田原本町立北幼稚園預かり保育用エアコン	北幼稚園	ダイヤコスモ(株)	4,482,000	2,211,840	9
5月22日	教育総務課	田原本町立南幼稚園預かり保育用エアコン	南幼稚園	大和電機工業(株)	4,114,800	2,624,400	9
5月22日	教育総務課	田原本町立東幼稚園預かり保育用エアコン	東幼稚園	大和電機工業(株)	4,017,600	2,689,200	9
5月22日	教育総務課	田原本町立田原本幼稚園預かり保育用エアコン	田原本幼稚園	(有)泉電機工業	3,963,600	2,106,000	9
5月29日	総合政策課	唐古・鍵遺跡整備事業 遺構展示情報館展示制作業務	唐古地内	(株)乃村工藝社	29,354,400	29,160,000	4
5月29日	環境管理課	田原本町指定ごみ袋製造請負業務	清掃センター	(株)文政田原本営業所	12,759,120	8,873,917	7
5月29日	環境管理課	田原本町浄化センター各種測定業務委託	浄化センター	(株)タツタ環境分析センター奈良営業所	1,855,440	1,476,360	6
5月29日	生涯教育課	田原本町体育館施設清掃業務委託	平田46番地・金剛寺58番地の2地内	(株)文政田原本営業所	1,944,000	723,600	8
5月29日	生涯教育課	田原本町中央体育館施設機器・器具保守点検業務委託	平田46番地地内	アスカ美装(株)	711,936	669,600	5