



ボーイスカウト磯城第一団の隊員が、12月18日、磯城郡内各所で歳末助け合い募金を呼びかけました。26日には、伊藤彰夫さん(同団育成会長)、城戸琢磨さん(同団委員長)、寺田圭さん(田原本小2年)、高原航大さん(田原本小4年)、矢野良次郎さん(南小6年)が森町長に集まったお金を手渡しました。

12/26

困っている人のために
ボーイスカウト歳末助け合い募金



自治会などの代表者として長年在職し、地域的な共同生活を通じて良好な地域社会の維持・形成に顕著な功績があったとして、金澤自治会長の永井満智男さんと幸町自治会長の中西秀和さんが「令和4年度自治会等地縁による団体功労者総務大臣表彰」を受賞され、その伝達式が町役場で行われました。

12/23

長年の功績をたたえて
総務大臣表彰伝達式



町・大阪公立大学・(株)オリエンタルコンサルタツの三者による「道路ストックの包括的民間委託に関する産学官共同研究」の共同記者発表を開催しました。今後も、安全で安心して生活していける道路環境維持のために、より良い方法を検討し、健全な道路ストック維持に努めてまいります。



共同記者発表の内容

12/16

道路環境維持のため
共同記者発表



親子ふれあい体験教室が開催され、参加した7組の親子は重曹とクエン酸、片栗粉、アルコールを混ぜて、型に入れて乾かし発泡入浴剤を作りました。身近なものから化学の知識を生かして発泡入浴剤を作ったことに満足げな表情をしていました。

12/4

家族の絆が深まる
親子ふれあい体験教室

第2回奈良田原本流鎗馬まつり 開催協力へのお礼

皆様のご協力に感謝します

今回、クラウドファンディングや企業版ふるさと納税などにより多大なご支援をいただきました。ご協力いただきました住民、企業の皆さんに心より感謝いたします。

ご協力いただいた企業の皆さん (50音順/敬称略)

- アスカ美装(株)
- 大洋ナット工業(株)
- (株)天平庵
- 天理総合運輸(株)
- 社会保険労務士法人 HOWA 労務オフィス
- (株)大和精密製作所
- (株)リード
- 他1社



出場選手紹介

(敬称略/後列左は小林紗也コーチ)

中村 颯 (北小5年)	中村虹太 (北小5年)
小西悠夢 (南小5年)	青木 翼 (北小6年)
川邊杏奈 (南小5年)	藤井彩映子 (平野小6年)
川島一紗 (平野小5年)	山本 凜 (南小6年)



◀練習の様子

長距離走の普及を通して子どもたちの体力向上と連帯感を養うことを目的とした「奈良県市町村対抗子ども駅伝大会」が4年ぶりに開催されます。本町では、昨年11月5日に選考会が開催され、小学5・6年生の男女ともにそれぞれ上位4人が代表に選ばれました。選手たちは本番に備え、毎週水曜日、午後3時40分から5時まで寒風の中、練習に励んでいます。

この大会は、3月4日(土)午前9時30分から橿原運動公園で行われます。

1/12~

目指せ！優勝
市町村対抗子ども駅伝大会に向けて



(株)教育と探求社と「主体的・対話的で深い学びの実現とこれから求められる人材育成に関する協定」を締結しました。同社が自治体と連携協定を結ぶのは初めてのことで、同社のプログラムを活用した研修を現在行っており、今後も教育の質の向上のため協力してまいります。

12/19

次世代の育成のため
(株)教育と探求社との連携協定



たわらもとジュニアバンドJ-Wings、北中学校吹奏楽部、田原本中学校吹奏楽部、たわらもと吹奏楽団による、第12回まほろばウィンターコンサートが弥生の里ホールで開催され、アニメソングやJ-popなど多岐に渡るジャンルの演奏の数々に、来場した人たちは聴き入っていました。

12/12

音楽の力で、心も温まる
第12回まほろばウィンターコンサート

12/20

県作品展で優秀賞
受賞報告のため表敬訪問



第50回奈良県障害者作品展(絵画の部)で優秀賞を受賞したことを報告するため、安田隆子さんが森町長らを表敬訪問されました。「受賞の連絡をいただいたときは嬉しく、本当に驚きました」と安田さんは受賞の喜びを述べられました。



ECC ジュニア主催小学生英語スピーチコンテスト全国大会で銀賞を受賞したことを報告するため、辻奈々果さん(田小6年)が森町長らを表敬訪問されました。森町長から「英語は世界が広がります。これからも勉強を続けていってください」と今後を期待する言葉がかけられました。

12/14

全国大会で銀賞を受賞
田原本小学校児童表敬訪問

税の申告はお早めに

申告期間 **2月16日(木)** ~ **3月15日(水)** ※土・日曜日、祝日を除く。

2月16日(木)から、所得税の確定申告と町・県民税の申告が始まります。確定申告書や町・県民税申告書などを提出する際には、マイナンバーの記載と本人確認書類の提示または写しの添付が必要です。あらかじめ必要な書類を準備して、早めに申告しましょう。

☎ 桜井税務署 ☎ 42・3501 / 町税務課町民税係 ☎ 34・2112

所得税の確定申告

自営業の人はもちろん、会社員の人も給与以外の所得がある場合は、申告をしなければなりません。

期間内に申告をしなければならず、誤った申告をしたりすると、後で不足の税金を納めることになるだけでなく、加算税や延滞税も納めなければなりません。

正しく早めに申告しましょう。



町の申告相談会場

町の申告相談会場で申告される人はマイナンバーと「利用者識別番号」をご用意ください。

町の申告相談会場で受け付けた確定申告書の提出方法が「e-Tax」を利用した電子送信に変わっています。

これに伴い、所得税の確定申告をする場合は、個人番号（マイナンバー）に加えて「利用者識別番号」が

確定申告が必要な人

- ▼ 1年間の給与の収入金額が2000万円を超える人
- ▼ 給与を1カ所から受けている人で、給与や退職所得以外の「所得の合計額」が20万円を超える人
- ▼ 2カ所以上から給与の支払いを受けている人で、年末調整を受けた主な給与以外の給与の収入金額と給与や退職所得以外の「所得の合計額」との合計額が20万円を超える人
- ▼ 営業、農業、報酬、不動産、年金、譲渡などの所得のある人で、税法により納税が必要な人

所得税の還付が受けられる人

- ▼ 次の条件などに該当する人は、確定申告をすることで、源泉徴収された税金が戻ることがあります。
- ▼ 住宅借入金等特別控除及び各種控除などの適用を受ける人

必要になります。

町の申告相談会場で所得税の確定申告を予定している人は、次の書類を申告会場に持参してください。

※ 申告相談会の日程は本紙折込チラシをご覧ください。

※ 年金受給者の事前の相談を除きます。

必要書類

- ▼ 利用者識別番号をお持ちの人
- 税務署から郵送される「確定申告のお知らせ」ハガキ
- 前年に町の申告相談会場で発行した「利用者識別番号」

年金受給者の事前の所得税確定申告の相談・受付

年金受給者の所得税申告は、次のとおり、事前に相談し、確定申告書を提出することができます。

期間

2月1日(水)・**2日(木)**
午前9時30分～午後3時30分
(相談受付締切は午後3時)

場所

町民ホール(町役場西側)
※ 税務署からの案内ハガキの送付はありません。

地震保険料の控除証明書(長期損害保険料の控除証明書も含む)

- 医療費控除を受ける場合
- 医療費通知(原本)など
- ▼ 寄附金控除を受ける場合
- 寄附先から発行された受領証など
- ▼ 住宅借入金等特別控除を受ける場合
- 住宅借入金等特別控除額の計算明細書
- 家屋などの登記事項証明書
- 請負または売買契約書の写し
- 住宅取得資金に係る借入金の年末残高等証明書など
- ▼ 還付がある場合
- 還付金の受取口座(本人名義)番号が分かるもの
- ▼ 申告する場所
- 本紙折込チラシをご覧ください。

必要があります。

ただし所得税の確定申告をする人や、給与所得または公的年金などの所得のみの人で勤務先などから町へ給与支払報告書または公的年金等支払報告書が提出されている人は、その必要はありません。

医療費控除や生命保険料控除などの適用を受ける場合は、申告が必要となる場合があります。申告書は、申告が必要であると思われの人に2月上旬に郵送を予定しています。

所得がなくても申告を

所得がなかったなどの理由により申告をされなかった場合、非課税証明書などの税務証明を交付できないことがあります。また、国民健康保険税などの算出の資料にも利用しますので、令和4年中に所得がなかった場合でも、町・県民税の申告をお勧めします。

申告に必要なもの

- 申告書
 - 個人番号確認書類(マイナンバーカードなど)
 - 本人確認書類(運転免許証など)
 - 確定申告に必要なものと同様の書類
- 町役場税務課窓口
※ 申告受付は町役場税務課窓口のみです。ご注意ください。

単車などの廃車・名義変更届を

4月1日現在の所有者に課税

軽自動車税種別割は、毎年4月1日現在で、単車や軽自動車などを所有している人に課税されます。そのため、これらの車両を譲渡または廃車した場合は、下表の機関へ届出をしてください。



4月1日までに届出がない場合は、令和5年度分の軽自動車税種別割が課税されますのでご注意ください。

各車種の手続き場所

車種	手続き場所・電話番号
単車など(125cc以下)	町税務課町民税係 ☎ 34-2112
軽二輪車(125cc超250cc以下)	近畿運輸局奈良運輸支局 ☎ 050-5540-2063
二輪小型自動車(250cc超)	軽自動車検査協会奈良事務所 ☎ 050-3816-1845

☎ 税務課町民税係 ☎ 34-2112

町・県民税の申告

令和5年1月1日現在、田原本町に住んでいる人は、令和4年中の所得状況について申告をしていただく必要があります。

- 会場内に筆記用具は用意していませんので、ボールペンや計算器具などを持参してください。
- 会場内にはマスクの着用をお願いいたします。着用されていない場合、入場をお断りします。
- せき・発熱などの症状がある人や体調のすぐれない人は、入場をご遠慮ください。

※新型コロナウイルス感染症による影響により、本紙に掲載されている情報が変更になる可能性があります。

最新の情報については、担当課へ問い合わせいただくか、町ホームページをご確認ください。

奈良県内の自治体で初!

「奈良県森林 CO₂ 吸収量認証 制度」の認証を受けました

環境未来推進課 ☎ 33-1660

令和4年2月に田原本町と川上村で「森林整備等の実施に関する連携協定」を締結し、本年度は森林環境教育や木材利用促進事業とともに森林整備事業をすすめてきました。

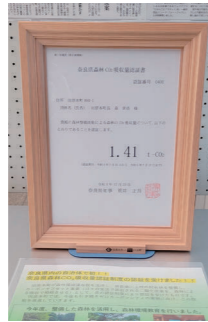

その成果として、この度、県内の自治体では初めての「奈良県森林 CO₂ 吸収量認証」を受けました。これは、田原本町が森林環境譲与税を活用し、川上村が所有する森林の一部を整備し、カーボンオフセット事業（日々の生活で排出される二酸化炭素を、森林による吸収で相殺させる）として、県の認証制度により認証を受けたものです。

今年度は事業初年度ということで0.3haの整備となりましたが、本町では「田原本町ゼロカーボンシティ宣言」を行っており、今後も引き続きゼロカーボンシティの実現に向け、これらの取組を推進していきます。

困窮者世帯などへ支援します

フードレスキュー 見守り事業

町社会福祉協議会 ☎ 34-2118

町内在住の子育て世帯などを対象とした支援事業です。

対象

町内在住の子育て世帯（原則18歳以下の児童を育てている人）やコロナ禍により収入が減少している世帯など。

期間 令和5年3月末まで

内容

お米5kgのほか、日用品の提供
※その他個別のニーズに応じてレトルト食品などの提供を行っています。
※可能な限り事前に下記の連絡先までご連絡ください。
※生活に関するご相談も受け付けています。

連絡先

町社会福祉協議会
☎ 34-2118 / ☎ 34-7305



納付取り扱いが終了

磯城郡水道企業団からの お知らせ

磯城郡水道企業団事務局 ☎ 32-2516

りそな銀行の上下水道料金窓口納付取り扱いが終了

令和5年4月1日から、りそな銀行窓口での上下水道料金の納付の取り扱いが終了します。

お手持ちの納入通知書に窓口収納取扱金融機関としてりそな銀行が記載されている場合でも令和5年4月1日以降は窓口納付ができませんので、ご注意ください。※口座振替については、りそな銀行を引き続きご利用いただけます。

令和5年4月1日以降の

上下水道料金窓口収納取扱金融機関

南都銀行・奈良中央信用金庫・奈良県農業協同組合・大和信用金庫・ゆうちょ銀行

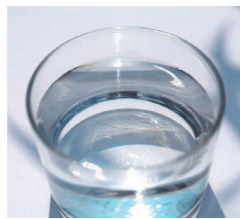

町独自の支援策として給付します

生活保護受給世帯に対する 田原本町臨時特別給付金

臨時特別給付金事業実施本部（健康福祉課内）
☎ 33-9220

電力・ガス・食料品等の物価高騰に直面する、生活保護受給世帯に対して、田原本町独自の支援策として1世帯当たり1万円の現金を給付します。

給付金額 1万円（1世帯当たり）

※5,000円ずつ2回に分けての振込となります

給付対象

令和4年9月30日時点で田原本町に住民票があり、生活保護を受けている世帯（すでに令和4年度住民税非課税世帯等に対する田原本町臨時特別給付金1万円の支給を受けた世帯を除く）

対象と思われる世帯に、12月27日に町から確認書を郵送しました。

提出期限 令和5年2月28日(火)

**個別接種は
3月末まで実施します**

●実施医療機関（接種場所）

植山医院、小畷内科小児科、坂根医院、忠岡医院、辻クリニック、根元整形外科眼科医院、久産婦人科内科、水野医院

※接種日時問い合わせや接種予約はWEB予約（接種券に同封して

※各日程の受付時間については、コールセンターや予約システムでご確認ください。

●接種場所

中央体育館

●2・3月の接種日（変更の可能性
があります）

2月2日(木)・4日(土)・5日(日)・9日(木)・11日(土・祝)・12日(日)・16日(木)・25日(土)、3月5日(日)

**集団接種会場での接種は
3月5日(日)で終了します**

全額公費で接種できる期間は3月31日(金)までです。接種を希望される人は、早めの予約をお願いします。

ワクチン接種班により 新型コロナウイルスワクチン接種が受けられる期 間は3月31日(金)までの予定です

新型コロナウイルスワクチン接種コールセンター ☎ 33・9567

いるチラシ記載のQRコード)か
コールセンターへ。

**オミクロン株対応ワクチンの接種は
1人1回です**

現時点でオミクロン株対応ワクチン(※)を接種できるのは、これまでの接種回数にかかわらず1人1回のみです。既に接種した人は対象ではありません。接種したワクチンの種類は接種済証でご確認ください。
※オミクロン株対応ワクチン(BA.1 ワクチン及びBA.4/5 ワクチン)



町ホームページ
新型コロナウイルス
感染症関連情報



銀行窓口

3月31日(金)まで	4月1日(土)から
関西みらい銀行	中京銀行
中京銀行	奈良県農業協同組合
奈良県農業協同組合	奈良中央信用金庫
奈良中央信用金庫	南都銀行
南都銀行	みずほ銀行
みずほ銀行	大和信用金庫
大和信用金庫	ゆうちょ銀行
ゆうちょ銀行	
りそな銀行	

口座振替

3月31日(金)まで	4月1日(土)から
奈良県農業協同組合	奈良県農業協同組合
奈良中央信用金庫	奈良中央信用金庫
南都銀行	南都銀行
みずほ銀行	みずほ銀行
三菱UFJ銀行	大和信用金庫
大和信用金庫	ゆうちょ銀行
ゆうちょ銀行	りそな銀行
りそな銀行	

公金収納事務手数料などの見直しにより、公費負担が大幅に増加することとなったため、公金を納付することができない金融機関を左表のとおり変更します。
左表の太字の銀行での納付ができなくなりますので、ご注意ください。ますようお願いいたします。



4月1日(土)から 公金の納付ができる金融機関が変わります

会計課 ☎ 34・2086

※新型コロナウイルス感染症による影響により、本紙に掲載されている情報が変更になる可能性があります。最新の情報については、担当課へ問い合わせいただくか、町ホームページをご確認ください。

省エネルギーの推進と職場環境の整備のため 職員の働きやすい服装での勤務を通年実施 いたします

人事課人材育成係 ☎ 34・2056

これまで、5月1日から10月31日までをエコスタイル期間とし、室温などに合わせた服装を通じて省エネルギーの推進や業務の効率化などに取り組んでまいりました。
今後、省エネルギーの一層の推進と、1年を通じて機能的で働きやすい職場環境を整えるため、また、職員の健康増進などを踏まえた働き方改革の一環として、次のとおり職員の自主性を重んじた働きやすい服装での通年勤務を実施します。

内容

令和5年1月1日から、職員は通年でノーネクタイなどでの勤務を推奨し、冬季期間（11月1日から3月31日まで）のセーター、カーディガンまたはフリースなどの重ね着での勤務を推奨します。
なお、夏季期間（5月1日から10月31日まで）は従前どおり、ポロシャツなどの清涼感のある軽装での勤務を行います。

留意事項
服装の自由化を趣旨とするものではありません。
職場でのネクタイ、ジャケットなどの着用について「クールビズ」や「ウォームビズ」期間を設定しないで、気温や業務内容に応じた働きやすい服装を職員自らが判断することとしますが、式典や会議など、社会通念上必要とされる場においてはTPOを踏まえてネクタイ、ジャケットなどを着用します。
なお、公務員として品位を失わない節度ある服装とし、みなさんに不快感を与えないよう十分配慮いたします。



不要な小型家電を収集します 家電製品の無料収集（予約制）

環境未来推進課 ☎ 33・1660

実施日時・収集場所（雨天決行）

3月18日（土）午前9時～11時30分
中央体育館駐車場（田原本町平田46）

申込期間（必ず申込が必要です）

2月13日（月）～3月10日（金）（土・日曜日、祝日を除く）に環境未来推進課（☎33・1660）へ直接または電話で。

当日持込される人の住所・氏名・連絡先と持参される家電製品の種類、持込希望時間をお伝えください。

対象

町内に住所を有する人で、その住所において使用していた左記に記載する家電製品

収集できるもの（1住所3点まで）

- プリンター ●空気清浄機
- 扇風機 ●電気ストーブ（灯油を使用しないもの） ●炊飯器
- 電子レンジ ●オーブントースター
- 電動ミシン
- ※電池・バッテリーがある場合は取

り外し、有害ごみの日に出してください。（当日の回収はできません）
※前記以外のものは収集できません。
※コードは切断してお持ちください。
※プリンターのインクは取り外してお持ちください。

持込希望時間

- 1 午前9時～9時30分
 - 2 午前9時30分～10時
 - 3 午前10時～10時30分
 - 4 午前10時30分～11時
 - 5 午前11時～11時30分
- ※各時間予定数に達し次第受付を終了します。
※当日、本人確認できるものをご持参ください。（運転免許証・保険証など）
※家電の下ろし作業はご自身でお願いします。
※駐車場の事故などの責任は一切負えませんのでご了承ください。

支給対象期間が令和5年3月31日（金）まで延長 新型コロナウイルス感染症の影響による 傷病手当金支給対象期間の延長

保険医療課国保医療係 ☎ 34・2097
福祉・高齢医療係 ☎ 34・2095 / 34・2096

新型コロナウイルス感染症の影響により、次の要件に該当する人に傷病手当金が支給されます。支給対象期間が令和5年3月31日（金）に延長されました。該当する人は申請をお願いします。

対象者

国民健康保険・後期高齢者医療制度に加入の被用者（会社などから給与の支払いを受けている人）のうち、新型コロナウイルスに感染、または感染が疑われる人。

支給対象期間

国民健康保険・後期高齢者医療制度の加入期間中で、療養のため仕事を休んだ日から起算して3日を経過した日から、仕事を休んでいた期間。 ※適用は令和2年1月1日から令和5年3月31日（金）まで（入院が継続する場合は最長1年6ヵ月まで）

支給額

上記の計算式により算出した金額

申請方法

ホームページから申請書をダウンロードするか、電話で申請書の郵送希望をお伝えください。
●申請書の被保険者用（国保の場合には世帯主用も）・事業主用を保険医療課へ郵送してください。（別途、医療機関用が必要となる場合があります）

支給額の計算式

$(\text{直近の継続した3月間の給与収入合計額} \div \text{就労日数}) \times 2 / 3 \times \text{支給対象となる日数}$

※給与の全額が支払われる期間の支給はありません。給与の一部を受ける場合、傷病手当金より少ないときは差額を支給します。



◀ホームページも併せてご覧ください

令和5年4月診療分から 子ども医療費助成制度の対象年齢を 高校生世代までに引き上げ！

保険医療課福祉・高齢医療係 ☎ 34・2095 / 34・2096

対象年齢の変更

従来

中学3年生（15歳に達する日以後の最初の3月31日）までの子ども
令和5年4月診療分（4月1日（土））
高校生世代（18歳に達する日以後の最初の3月31日）までの子ども

申請書の送付時期

対象者には2月上旬ごろに申請書を郵送します。

※申請書が届いていない場合は、保険医療課までお問い合わせください。
手続方法
郵送させていただいた申請書（2種類）に必要な事項を記入のうえ、添付書類とともに保険医療課に提出してください。

添付書類（いずれもコピー）

- 対象者の健康保険証
 - 保険証の扶養義務者の通帳とご本人確認書類
 - 所得証明書または源泉徴収票
- ※現在、子ども医療の資格証をお持ちの中学3年生までの人や、ひと

り親家庭・心身障がい者の資格証をお持ちの人は、今回あらためて手続をしていただく必要はありません。
提出期限 令和5年2月28日（火）
※例年2月は、窓口が混み合うことが想定されます。新型コロナウイルスを拡大防止のため、郵送での申請をお願いします。

注意事項

必要書類に記載漏れや添付書類に不備があると認定できない場合があります。提出前に今一度、漏れがないか必ずご確認ください。また、年度途中で健康保険証などに変更が生じた場合は、保険医療課までお知らせください。



楽しくお得に募集中!!

たわらもとヘルスケアプロジェクト

健幸運動教室参加者を募集します

筋力トレーニングは若い人の運動と思っていませんか。筋力は何歳でも鍛えることができます。この教室は個別型運動処方プログラム（T-well）を活用したどなたでもできる科学的根拠に基づいた安全で効果的な運動教室です。体力測定などであなたのからだを分析し、自分にあった目標に沿って運動を行います。

この機会に是非、ご応募お待ちしております。

対象者

40歳以上の健幸ポイント事業の参加者もしくは来年度の健幸ポイント事業に参加予定の人で、医師から運動を禁止・制限されていない人

期間 令和5年4月～9月末（6ヵ月間）

日時 毎週1回、以下のいずれか1つ

- ①水曜日午前9時～10時30分
- ②水曜日午後1時～2時30分
- ③水曜日午後3時30分～5時
- ④木曜日午前9時～10時30分
- ⑤木曜日午後1時～2時30分

場所 町中央体育館（いきいき健幸ルーム）

月会費 1,500円

定員数 各回10人程度（先着順）

応募方法 長寿介護課 SWC 推進係（☎34-2052）へ電話または直接。

募集期間 2月13日(月)午前9時～28日(火)午後5時

詳細は右記QRコードをご参照ください。
（町ホームページ）

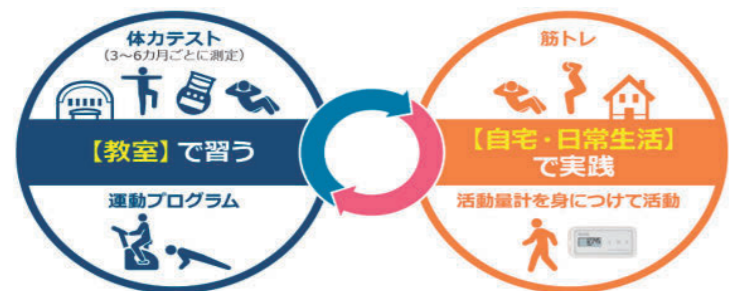

健幸運動教室に関する説明会を開催します

左記健幸運動教室について、説明会を開催します。参加を検討されている人や詳しく知りたい人は、ぜひお越しください。ご都合が合わない場合は、別途個別見学会なども実施いたしますので、お気軽にお問い合わせください。

場所 町中央体育館（いきいき健幸ルーム）

日時 2月10日(金)午後3時45分～4時45分

応募方法 長寿介護課 SWC 推進係（☎34-2052）へ電話または直接。

締切 2月9日(木)



▲令和4年度健幸運動教室の様子

現在健幸ポイント事業に参加されている人へ

令和4年度のポイント事業のポイント獲得期間は2月28日(火)までとなっています。また、ポイントを獲得するためのデータ送信の期限は3月11日(土)までとなっていますので、2月28日(火)～3月11日(土)までの間に必ず歩数データをお近くのデータ送信拠点で送信してください。

※新型コロナウイルス感染症による影響により、本紙に掲載されている情報が変更になる可能性があります。最新の情報については、担当課へ問い合わせいただくか、町ホームページをご確認ください。

マイナンバーカードを取得しましょう

マイナンバーカードなど 受付時間の延長と休日開庁

受付時間の延長 午後7時まで
（交付の受付は午後6時30分まで）

2月8日(水)・22日(水)、3月8日(水)

休日開庁 2月12日(日) 午前10時～午後4時

業務内容

- ①～③以外の業務は行いません。窓口の混雑状況によっては、お時間をいただくことがあります。
- ①マイナンバーカード交付窓口…マイナンバーカードの交付・申請、電子証明書更新
※受け取り方法など詳しくは、マイナンバーカードの交付準備が整い次第送付している交付通知書（ハガキ）または町ホームページをご覧ください。
- ②マイナポイント支援窓口…マイナポイント予約・申込
※国のシステムがメンテナンスを行う場合②窓口を休止することがありますのでご注意ください。
※マイナポイント事業の申込は、マイナンバーカードを令和5年2月28日までに申請された人が対象です。
- ③保険証利用登録支援窓口

窓口が大変混み合いますので、お時間に余裕をもってご来庁くださいますようお願いいたします。

窓口での印鑑登録証明書の取得

窓口での印鑑証明書の取得には「印鑑登録証」か「住民カード」の提示が必要です。忘れずに持参してください。利用者証明用電子証明書が登録されたマイナンバーカードで、印鑑証明書と住民票を取得できます。

問い合わせ

- マイナンバーカード交付窓口…総合窓口課 ☎34-2087
- マイナポイント支援窓口…総務課 ICT 推進室 ICT 推進係 ☎34-2073
- 保険証利用登録支援窓口…保険医療課 ☎34-2097

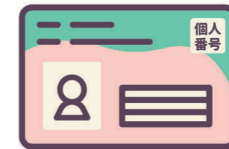

コンビニ交付サービスをご利用ください

コンビニ交付サービスとは、マイナンバーカードを利用して、全国のコンビニエンスストアのマルチコピー機（キオスク端末）から証明書を取得できるサービスです。

サービスが利用できる店舗

セブン・イレブン、ローソン
ファミリーマート、ミニストップ

取得できる証明書

- ・住民票の写し…300円
- ・印鑑登録証明書…300円

利用可能時間

午前6時30分～午後11時（12月29日～1月3日とシステムメンテナンス日を除く）

※証明書の取得には、利用者証明用電子証明書（4桁の暗証番号）の登録があるマイナンバーカードが必要です。

※印鑑登録証・住民カードでは、コンビニ交付サービスを利用できません。

いっしょにたべようよ

こども食堂たわらもと

主催：日赤子ども食堂応援団

町内の小学生の居場所づくりを目的に「こども食堂たわらもと」を開催しています。食事の提供は月1回を予定しています。（参加無料）

今回は歯科衛生士による「歯のはなし・お口の健康相談」を合わせて実施します。

※口腔衛生用品をプレゼント！

日時 3月25日(土)正午～午後1時30分

場所 青垣生涯学習センター2階調理室

対象 幼稚園児と小学生（幼稚園児と田原本小学校区以外の児童は保護者の送迎が必要）

定員 約30人

届・申込 3月6日(月)までにNPO法人子育てすこやかサークル（☎35-3835）へ。詳細はQRコードを読み取ってください。

※メニューは未定です。（アレルギーの対応はしません）



4 職員の手当の状況

(1) 期末手当・勤勉手当（令和3年度）

1人当たり平均支給額	1,237千円
期末手当	2.55月分（1.45月分）
勤勉手当	1.90月分（0.90月分）
加算措置の状況	職制上の段階、職務の級などによる加算措置 役職加算 5～15%

注（ ）内は、再任用職員に係る支給割合です。

(2) 退職手当（令和4年4月1日現在）

支給率	自己都合	勲奨・定年
勤続20年	19.6695月分	24.586875月分
勤続25年	28.0395月分	33.27075月分
勤続35年	39.7575月分	47.709月分
最高限度額	47.709月分	47.709月分
その他の加算措置	定年前早期退職特例措置（2～15%加算） 退職時特別昇給 なし	

注 令和3年度に退職した職員に支給された退職手当の1人当たり平均支給額は、自己都合6,130千円、勲奨・定年17,026千円です。

(3) その他の手当（令和4年4月1日現在）

手当名	内容・支給単価	支給実績 (令和3年度決算)
扶養手当	子：月額10,000円 その他親族：月額6,500円	19,506千円
住居手当	借家：月額28,000円（最高）	11,342千円
通勤手当（片道2km以上に限る）	交通機関利用：6ヵ月定期券価格 自動車など利用：月額2,000～31,600円（片道距離に応じて）	14,106千円
特殊勤務手当	ごみ処理作業に従事する職員に対して支給：月額20,000円以内	2,599千円
時間外勤務手当	正規の勤務時間を越えて勤務した時間に対して支給	41,864千円
管理職手当	月額33,320～64,442円（役職に応じて）	35,429千円
宿日直手当	日直手当：日額4,400円	支給実績なし
地域手当	給料、扶養手当、管理職手当の合計月額の3%	27,105千円

5 特別職の報酬などの状況（令和4年4月1日現在）

区分	給料・報酬 (月額)	期末手当	退職手当	
			(算定方式)	(支給時期)
町長	880,000円	(令和3年度支給割合)	給料月額×在職年数×520/100	任期ごとまたは在職期間ごと
副町長	750,000円	3.15月分	給料月額×在職年数×330/100	任期ごとまたは在職期間ごと
議長	380,000円	(令和3年度支給割合)	—	—
副議長	335,000円	—	—	—
議員	320,000円	3.35月分	—	—

6 部門別職員数の状況（各年4月1日現在）

部門	区分	職員数		対前年増減数
		令和4年	令和3年	
一般行政部門	議会	3人	3人	0人
	総務	60人	62人	▲2人
	税務	18人	19人	▲1人
	民生	30人	28人	2人
	衛生	32人	30人	2人
	労働	0人	0人	0人
	農林水産	6人	7人	▲1人
	商工	2人	2人	0人
	土木	11人	14人	▲3人
	小計	162人	165人	▲3人

部門	区分	職員数		対前年増減数
		令和4年	令和3年	
特別行政部門	教育	59人	62人	▲3人
	小計	59人	62人	▲3人
公営企業等会計部門	水道	11人	10人	1人
	下水道	6人	6人	0人
	その他	18人	16人	2人
	小計	35人	32人	3人
合計		256人 [282人]	259人 [331人]	▲3人 [▲49人]

注① 職員数は一般職に属する人数です。

注② [] 内は、条例定数の合計です。

7 職員の分限・懲戒処分の状況（令和3年度）

① 分限処分

「分限処分」とは、公務の能率維持のため行う処分です。
心身の故障により休職処分とした者＝13人

② 懲戒処分

「懲戒処分」とは、公務員関係の秩序を維持するための道義的責任を追究して行う処分です。
公務員としてふさわしくない非行により懲戒処分とした者＝3人

※新型コロナウイルス感染症による影響により、本紙に掲載されている情報が変更になる可能性があります。

最新の情報については、担当課へ問い合わせいただくか、町ホームページをご確認ください。

1 総括

(1) 人件費の状況（令和3年度普通会計決算）

住民基本台帳人口 (令和4年1月1日現在)	31,773人
歳出額(A)	14,047,320千円
実質収支	797,450千円
人件費(B)	2,186,192千円
人件費率(B/A)	15.6%
参考：令和2年度の人件費率	13.5%

(3) ラスパイレス指数の状況（各年4月1日現在）

令和元年	令和2年	令和3年	令和4年
95.4	96.4	97.6	96.9

(2) 職員給与費の状況（令和3年度普通会計決算）

職員数(A)	221人
給料	742,427千円
職員手当	148,883千円
期末・勤勉手当	290,833千円
計(B)	1,182,143千円
1人当たり給与費(B/A)	5,349千円

注① 職員手当には退職手当を含みません。

注② 職員数は、令和4年4月1日現在の人数です。

注 ラスパイレス指数とは、国家公務員の給与水準を100とした場合の地方公務員の給与水準を示す指数です。

2 職員の平均給与月額、初任給などの状況（令和4年4月1日現在）

(1) 職員の平均年齢、平均給料月額、平均給与月額の状況

■ 一般行政職

区分	平均年齢	平均給料月額	平均給与月額 (国ベース)
町	39.8歳	288,367円	323,663円
国	43.0歳	325,827円	407,153円

■ 教育職

区分	平均年齢	平均給料月額	平均給与月額
町	41.9歳	350,944円	396,141円

注① 「平均給料月額」とは、令和4年4月1日現在の各種職種の職員の基本給の平均です。

注② 「平均給与月額」とは、給料月額と毎月支払われる扶養手当、地域手当、住居手当、時間外勤務手当などのすべての諸手当の額を合計したものであり、地方公務員給与実態調査において明らかにされているものです。また「平均給与月額（国ベース）」は比較のため、国家公務員と同じベース（＝時間外勤務手当などを除いたもの）で算出しています。

■ 技能労務職

区分	平均年齢	平均給料月額	平均給与月額 (国ベース)
町	48.4歳	281,656円	303,907円
国	50.9歳	286,947円	328,603円

(2) 職員の初任給の状況

区分	初任給額
一般行政職	大学卒 185,200円
	高校卒 154,600円
技能労務職	高校卒 147,700円
	中学卒 —

(3) 職員の経験年数別・学歴別平均給料月額の状況

区分	経験年数	経験年数			
		10年	20年	25年	30年
一般行政職	大学卒	236,700円	309,200円	363,900円	388,500円
	高校卒	206,700円	265,600円	—	—
技能労務職	高校卒	—	—	—	288,900円
	中学卒	—	—	—	—

※人数が3人以下の欄は、個人情報保護のため表示していません。

3 一般行政職の級別職員数などの状況（令和4年4月1日現在）

区分	標準的な職務内容	職員数	構成比
1級	主事	9人	5.6%
2級	主事	59人	36.4%
3級	係長、主査、副主査	41人	25.3%
4級	課長補佐、係長	12人	7.4%
5級	課長補佐	9人	5.6%
6級	課長、局長、主幹	24人	14.8%
7級	部長、参事、次長	8人	4.9%

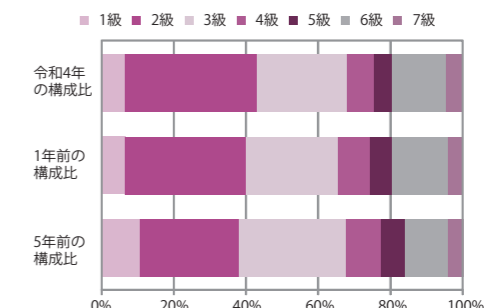

注① 町の給与条例に基づく給料表の級区分、かつ、地方公務員給与実態調査による一般行政職に該当する職員数です。

注② 標準的な職務内容とは、それぞれの級に該当する代表的な職務です。

町の人事行政の運営状況を公表します

町の職員の給与その他の勤務条件などの状況について、町民の皆さんにより一層のご理解をいただくため、その概要をお知らせします。詳細は町ホームページに掲載していますのでご覧ください。