

広報

このまちが分かる！ このまちが好きになる情報紙

2023
May

5

No.616

たわらもと

Tawaramoto Town Public Relations



● 議会だより 令和5年第1回定例会 を折り込んでいます。

たわらもとヘルスケアプロジェクト

令和5年度健幸ポイント事業 新規参加者募集中!

長寿介護課 SWC 推進係 ☎ 34-2052 / ☎ 32-2977

◆事業の流れ

- ①申し込みをして活動量計を受け取る ②活動量計を持って歩く まず、1日5,000歩を目指そう!
- ③「送信」してポイントをためる 送信機は町内公共施設や全国のローソンなどに設置されています。
- ④ポイントを商品券と交換

「令和5年度健幸ポイント事業」の新規申し込み受付が始まっています。今こそ!楽しく、賢く歩いて、健康習慣を身につけてみませんか。

期間 参加時~令和6年3月末
(ポイント集計期間は令和6年2月末まで)

対象 20歳以上の田原本町民

定員 2,150人 (定員になり次第締切)

年会費 2,000円 (参加時に1,000円相当の地域商品券を還元!)

※町の国民健康保険に加入されている人は年会費2,000円が無料 (参加費・継続費)

申し込んで説明会の予約を取ろう!

※申込時にコースを選択してください(コース詳細は右記参照)

申込方法

- ▶ 応募用紙申込
下記の応募用紙に必要事項を記入し長寿介護課へ持参または郵送
- 郵送先 〒636-0392 田原本町 890-1
田原本町長寿介護課 SWC 推進係
- ▶ WEB 申込
右のQRコードからサイトにアクセス



事前学習コース

説明会参加コース

◆スマホなどで事前に知ろう!

1 右記QRコードからアクセスして「簡単ガイド」「事業についての動画」「参加手引き」を確認しよう!



2 健康管理ポータルサイト「からだカルテ」を取得しよう!



WEB



AppStore



GooglePlay

◆説明会に参加しよう!

時間 説明会参加コース…1時間程度
事前学習コース…15分程度

- 持ち物 ●参加費2,000円(国民健康保険加入者は無料)
●スマートフォン(携帯電話) ※お持ちの人のみ
●筆記用具
●国民健康保険証(加入者のみ)

内容 1 活動量計の貸与 2 体組成測定 3 概要説明
4 「からだカルテ」の取得 5 アンケートの回答
※事前学習コースの人は1・2・5のみ参加

説明会の予約

- 応募用紙持参…窓口で日時を予約
- 応募用紙郵送…長寿介護課から電話で日時を案内
- WEB 申込…WEBで仮予約し、後日メールなどで日時を案内

教育環境の確保のために
町の人口は減少を続けており、2040年には約2万6千人になると推計されています。このような中で課題となるのが、子どもの教育環境の確保です。
これまでも、まちづくりの観点から都市計画法に則った既存施設の建て替えの取り組みや転入施策など、様々な政策を実施してきました。しかし、令和元年には人口動態が社会増に転じたものの、人口の減少や少子高齢化の影響もあり学校の適正規模の維持には至りませんでした。

特に、東・北小学校区での子どもたちへの適正な規模での教育環境の提供が困難になってきているため、令和3年度に東・北・田原本小学校の統合を決めさせていただきました。
そして、外部有識者にご尽力いただき様々な検討を行った結果、令和4年度に田原本小学校敷地での新校舎建設の決定に至りました。
この決定を受け、新校舎建設に向けた取り組みを速やかに進めてまいります。
関係者の皆様には、子どもたちの教育環境の確保のため長年にわたり多くのご尽力をいただいたことに感謝を申し上げますとともに、引き続きご理解とご協力をよろしくお願いいたします。



町ホームページ 学校再配置について

町長メッセージ Vol.63

田原本町小学校3校統合施設基本構想の策定

平成27年に「第1回田原本町学校・幼稚園規模適正化検討委員会」が行われてから8年の月日が経ちました。その間、ワークショップやパブリックコメント、アンケート調査を実施するとともに、庁内検討会議6回、外部有識者会議6回、小中学校施設再配置検討特別委員会12回開催など議論を重ねて検討を行いました。関係各位のご協力により、令和5年3月に「田原本町小学校3校統合施設基本構想」を取りまとめることができました。



田原本町長 森 章浩

広報 たわらもと 令和5年 5月号目次

特集 p.4-5

ワクチン接種班だより

- p.2 町長メッセージ、最新トピックス
- p.6 まちの話題、お知らせ+
- p.12 お知らせ、無料相談コーナー
- p.16 国保中央病院だより、料理、消費生活ニュース、今やろう防災アクション
- p.18 すこやか、生活安全ニュース、図書館だより

町公式 SNS



LINE



Facebook



YouTube

今月の表紙



3月17日に町商工会青年部主催の「卒業メモリアル花火」が開催されました。

これは「子供たちの未来のため」をテーマに、コロナ禍で学校生活の行事が中止・規模縮小され、つらい思いをした子どもたちの記憶と思い出に残ることを祈念し行われたものです。

たわらもとヘルスケアプロジェクト応募用紙 (健幸ポイント事業)

フリガナ		身長	
氏名		性別	cm
		男・女	
生年月日	年 月 日		
住所	〒636-田原本町		
電話番号	-	-	
選択コース	<input type="checkbox"/> 説明会参加コース <input type="checkbox"/> 事前学習コース		

電話番号は日中連絡のつく番号を記入してください。複数人で応募する場合は応募用紙をコピーして使用ください。

令和5年春夏接種フローチャート

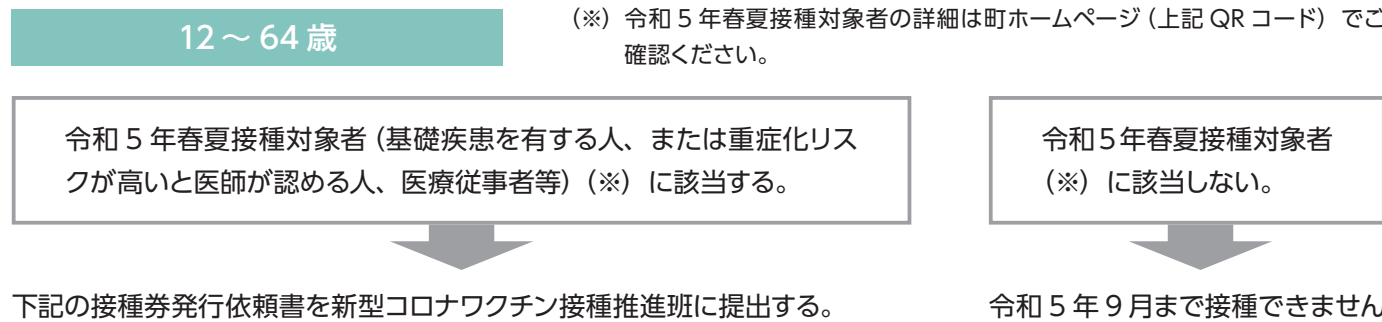
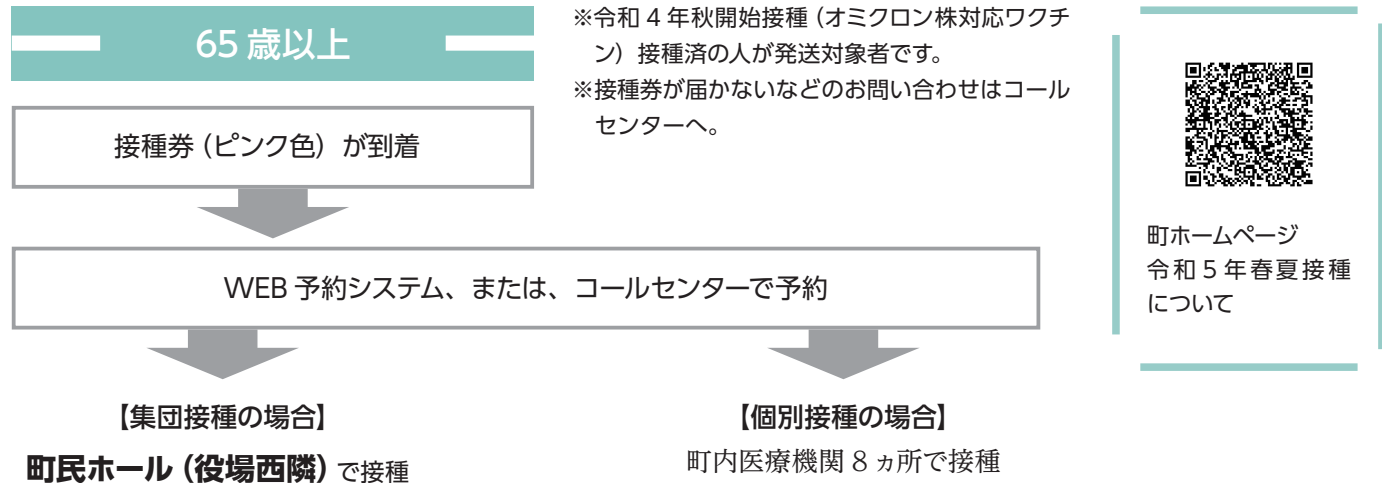

- 下記の接種券発行依頼書を新型コロナワクチン接種推進班に提出する。
- 提出・予約方法**
- ①接種券発行依頼書に必要事項を記入
 - ②本紙折込の封筒の作り方に沿って封筒を作り、封筒に依頼書を入れ投函
 - ③接種券(ピンク色)到着後、WEB予約システム、または、コールセンターで予約

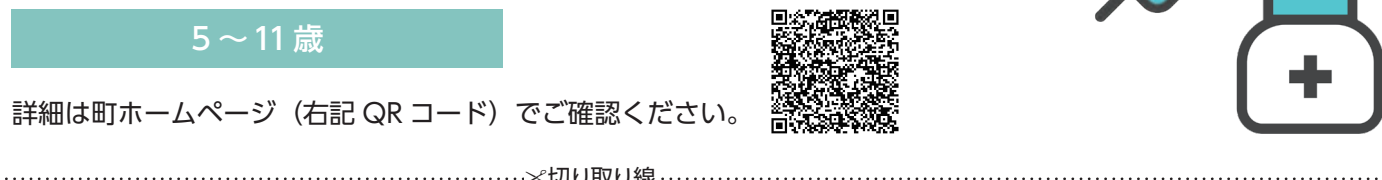

新型コロナワクチン(令和5年春夏接種)接種券発行依頼書

※65歳以上の人は提出不要

下記の者は5歳以上65歳未満で令和5年度春夏接種対象者要件に該当しますので、接種券の発行を依頼します。

申請日 令和 年 月 日

接種希望者 氏名	住所(住民票に記載のある住所を記入してください) 田原本町		
生年月日	昭和 平成 年 月 日	電話番号(連絡のつく連絡先を記入してください)	
該当する 分類番号	対象者要件の分類番号を記入してください (町ホームページ参照)	前回接種日	令和 年 月 日

※希望人数が複数の場合は、この依頼書をコピーしてご利用ください。

ワクチン接種班だより

新型コロナワクチン接種コールセンター ☎ 33-9567

令和5年度の新型コロナワクチン接種は下記の2点が変更になっています

■ **集団接種会場は 町民ホール(役場西隣)です**

前回までの会場から変更となっていますのでご注意ください。

■ **75歳以上の人も予約が必要です**

集団接種の仮予約日は指定していませんので、WEB予約システムまたはコールセンターへ予約してください。

5月8日から令和5年春夏接種が始まります

★左記フローチャートもご参照ください。

令和5年春夏接種 / 一人1回
実施期間 令和5年5月8日～8月末
対象者 初回接種(1・2回目)を完了した、以下のいずれかに該当する人
 1: 65歳以上の人
 2: 5～64歳で、基礎疾患を有する、またはその他重症化リスクが高いと医師が認める人
 3: 医療従事者等
 ※詳細は町ホームページでご確認ください。

接種間隔 前回接種日から3ヵ月以上
使用ワクチン
 ▶ **集団接種**…ファイザー社製オミクロン株(BA.1)対応ワクチン
 ▶ **個別接種**…ファイザー社及びモデルナ社製オミクロン株(BA.4/5)対応ワクチン
接種券について
 ▶ **対象者1**…4月から順次発送。5月中に接種券が届かない人はコールセンターへお問い合わせください。
 ▶ **対象者2及び3**…5ページの接種券発行依頼書を新型コロナワクチン接種推進班まで提出してください。受理後、順次発送します。

接種場所など
集団接種
 ▶ **接種場所**…町民ホール(役場西隣)
 ▶ **5・6月の接種日**

5月	21日(日)午前	27日(土)午後	28日(日)午前
6月	3日(土)午後	4日(日)午前	10日(土)午後
	11日(日)午前	18日(日)午前	18日(日)午後
	24日(土)午後	25日(日)午前	25日(日)午後

▶ **受付時間(予定)**
 土曜日・午後…午後2時～4時
 日曜日・午前…午前9時30分～11時30分
 日曜日・午後…午後1時30分～3時30分
 ※7月と8月の接種日は広報6月号でお知らせします。

個別接種
 ▶ **接種場所**…植山医院、小島内科小児科、坂根医院、忠岡医院、辻クリニック、根元整形外科眼科医院、久産婦人科内科、水野医院
 ※乳幼児・小児の接種場所は、のなみ小児科です。直接医院へご予約ください。

接種日時の問い合わせ・接種予約は、WEB予約(下記QRコード)またはコールセンターへお問い合わせください。

上記の春夏接種の後、令和5年9月から初回接種(1・2回目)を完了した5歳以上のすべての人を対象としたワクチン接種が予定されています。詳細が決まり次第お知らせいたします。



追加接種(3回目以降)(令和5年4月からオミクロン株(BA.4/5)対応ワクチンによる接種)

●小児(5～11歳)
接種間隔 前回接種日から3ヵ月以上
接種場所 のなみ小児科 ※医院へ直接ご予約ください。
実施期間 令和5年8月末まで

従来型ワクチンによる初回接種

令和6年3月末まで接種できます。
 ●乳幼児(6ヵ月～4歳)・小児(5～11歳)
接種場所 のなみ小児科 ※医院へ直接ご予約ください。
 ●12歳以上
接種場所 県ホームページでご確認ください。



教育長に山田忠志さんが就任しました

4月1日付けで山田忠志さんが教育長に就任しました。
任期は令和8年3月31日までの3年間です。

経歴

昭和35年4月26日生まれ。63歳。

昭和58年3月、皇學館大学卒業。昭和58年4月に奈良県公立小学校教員に採用、
令和3年3月田原本町立北小学校校長を退職され、令和3年4月田原本町役場に入職し、生涯教育課社会教育指導員を務め、令和5年3月に退職。



やまだ ただし
山田 忠志さん

令和4年度の運用状況を 公開します

総務課法務文書係 ☎ 34-2114

町では、情報公開制度と個人情報保護制度を実施しています。これらの制度の令和4年度の運用状況がまとまりましたのでお知らせします。

情報公開制度の運用状況

情報公開制度は、町民の皆さんの町政への参加と開かれた町政を推進するために、町が保有している行政情報（公文書）の開示を請求できる権利を保障するものです。（表1）

個人情報保護制度の運用状況

個人情報保護制度は、町が保有する個人情報を保護するとともに、皆さんの自己情報について開示や訂正など、個人の権利利益を保護するものです。（表2）

個人情報取扱事務の届出状況

個人情報保護制度を実施する町の機関（実施機関）が個人情報を取り扱う事務を行う場合は、その目的、対象者の範囲、記録項目、収集先などを明らかにし、町長へ届け出なければなりません。（表3）

総合公開窓口の利用案内

町役場2階の総合公開窓口では、情報公開・個人情報保護制度に関する相談や開示請求の受付などを行っています。また、町政に関する資料が自由に閲覧できます。



公文書の開示請求・申出の運用状況（表1）

	件数	実施機関	決定内容				取り下げ
			開示	部分開示	非開示	却下	
開示請求	37	町長部局	12	16	2	7	0
	10	教育委員会	6	4	0	0	0
	0	農業委員会	0	0	0	0	0
申出	4	町長部局	4	0	0	0	0
	0	教育委員会	0	0	0	0	0
	0	選挙管理委員会	0	0	0	0	0
	0	議会	0	0	0	0	0
合計	51		22	20	2	7	0

※開示請求の決定に対する審査請求が町長部局に5件、教育委員会に1件ありました。

個人情報の開示等請求の運用状況（表2）

	件数	実施機関	決定内容	
			開示	部分開示
開示請求	2	町長部局	2	0
	0	教育委員会	0	0
合計	2		2	0

個人情報取扱事務の届出状況（表3）

実施機関	件数
○町長部局	313
町長公室	17
総務部	42
住民環境部	38
健康福祉部	125
産業建設部	89
会計課	2
○教育委員会	57
○選挙管理委員会	8
○公平委員会	3
○監査委員	2
○農業委員会	7
○固定資産評価審査委員会	2
○議会	3
合計	395

※新型コロナウイルス感染症による影響により、本紙に掲載されている情報が変更になる可能性があります。
最新の情報については、担当課へ問い合わせいただくか、町ホームページをご確認ください。



南部環境開発(株)から、本町に「ふるさと応援寄附金」として500万円が寄附され、森町長が感謝状を贈呈しました。

同社からの寄附は平成25年から始まり、今回で9回目となります。北川秀修代表取締役は「町の子育て支援事業などに役立てていただければ」と話していました。



(株)たまゆらとの「災害救助物資の供給やリサイクルの推進等に関する包括連携協定」を締結しました。同社は、昨年11月に町に県内初出店されました。今後、災害時に必要な物資を供給いただくほか、町内で廃棄された古着のリサイクル推進などに協働して取り組んでいきます。



入学シーズンの4月。小学校では220人が、中学校では235人が入学式を、幼稚園では96人が入園式を迎えました。

北小学校では、新入生23人が1人ずつ名前を呼ばれ元気に返事をしました。また、校長先生や児童代表からのお祝いの言葉を受けました。

3/30

南部環境開発(株)が田原本町へ寄附
本町まちづくりを応援

3/30

(株)たまゆらとの包括連携協定
古着の再生や災害対応で

4/7~

入学式
新生活をスタート



町内各幼稚園、小・中学校で卒園式・卒業式が行われました。田原本幼稚園では、卒園児が園長先生から修了証書をお祝いの言葉とともに受け取りました。卒園児たちは、保護者へお礼の言葉とともに卒園の歌を元気よく歌い、先生や保護者に見送られて思い出の園舎を後にしました。

3/14~

幼稚園卒園式
思い出の園舎を後に

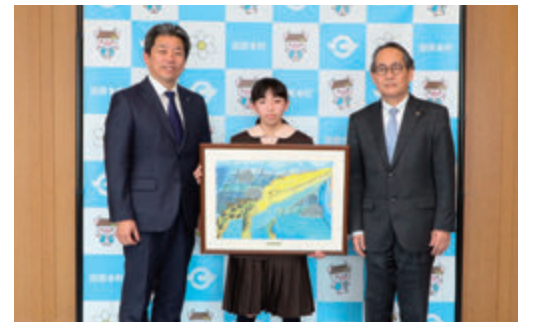

町在住の木村まいるさんが「第71回こども二科展」で入選したことを報告するため、森町長らを表敬訪問しました。木村さんは「これからもっと絵が上手くなるように頑張りたいです」と抱負を語り、町長から「たくさんチャレンジしてってください」と激励の言葉がかけられました。

3/16

木村まいるさん表敬訪問
こども二科展で入選



贈呈の様子と寄贈された交通安全グッズ

(一財)奈良県交通安全協会と(公財)奈良県防犯協会からランドセルカバーなどの交通安全・犯罪被害防止グッズを町内の各小学校へ寄贈していただきました。これらの交通安全グッズには、新入学児童が交通事故や犯罪被害に遭わないようにとの思いが込められています。

3/27

交通安全・犯罪被害防止グッズの寄贈
被害に遭わないように

小型家電製品の無料収集 (要予約)

環境未来推進課 ☎ 33-1660

実施日時・収集場所 (雨天決行)

6月17日(土)午前9時～11時30分

中央体育館駐車場 (平田46)

申込期間 (必ず申込が必要です)

5月15日(月)～6月12日(月) (土・日曜日を除く)

に環境未来推進課へ直接または電話で、当日持込される人の住所・氏名・連絡先と持参される家電製品の種類、持込希望時間をお伝えください。

対象 (下記以外のものは収集できません)

町内に住所を有する人が、その住所において使用していた下記の家電製品

収集できるもの (1住所3点まで) …プリンター・空気清浄機・扇風機・炊飯器・電子レンジ・オーブントースター・電動ミシン・電気ストーブ (灯油を使用しないもの)

※電池・バッテリーがある場合は取り外し、有害ごみの日に出してください。(当日の回収はできません)

※コードは切断してお持ちください。

※プリンターのインクは、取り外してお持ちください。

持ち込み希望時間

①午前9時～9時30分 ②午前9時30分～10時

③午前10時～10時30分 ④午前10時30分～11時

⑤午前11時～11時30分

※各時間予定数に達し次第受付を終了します。

※当日、本人確認できるものを持参してください。(運転免許証・保険証など)

※家電の下ろし作業はご自身でお願いします。

※駐車場での事故などの責任は一切負えません。

5月5日「こどもの日」から1週間は「児童福祉週間」

「児童福祉週間」とは、毎年5月5日の「こどもの日」から1週間のことです。

子どもや家庭、子どもの健やかな成長について国民全体で考えることを目的としています。



〈令和5年度児童福祉週間標語〉

「小さなて みんなではぐくみ 育ててく」

令和3年度中に全国225ヵ所の児童相談所が児童虐待相談として対応した件数は20万7,660件で、過去最多となりました。(厚生労働省より)

児童虐待の事態を深刻化させないためには、早期発見が大切です。ご近所、友人など少しでも気になることがあれば、連絡をください。その連絡が養育者を救うことにもなります。また、養育者自身が虐待してしまいそうなどの相談内容もお受けします。

相談先

町役場子ども未来課

●総合相談係 (庁舎内) ☎ 33-9095

●子育て相談係 (保健センター) ☎ 33-9035

月～金曜日 (祝日・年末年始を除く)

午前8時30分～午後5時15分

●児童相談所全国共通ダイヤル ☎ 189 (いちはやく)

※子どもへの虐待などの緊急の通告は休日・夜間にかかわらず24時間受け付けています。

「田原本町小学校3校統合施設基本構想」を策定

教育総務課教育施設マネジメント係
☎ 33-9150

本構想策定に係る検討経緯

平成27年度から町内小学校・幼稚園の規模及び配置の適正化についての検討を重ねてきました。

令和3年度には、外部有識者会議の開催・再配置パターンの比較評価・住民説明会の開催などを経て「田原本町小中学校施設再配置基本計画」を策定しました。

令和4年度には、外部有識者会議並びに住民協議会の開催・教職員アンケート・保護者説明会・住民説明会などを実施しました。そして、令和5年3月に「田原本町小学校3校統合施設基本構想」を策定しました。

※詳細は広報6月号でお知らせします。

田原本小学校の敷地に新校舎建設

建設候補地となった東・北・田原本の既存3小学校の敷地及び新候補地の一例として青垣生涯学習センターエリアについて、7つの観点から分析を行い、点数化して各候補地の特徴等を把握し、比較検討した結果、田原本小学校敷地を統合候補地として、施設配置などを検討していくことになりました。



基本構想の詳細は町ホームページをご覧ください

住宅の耐震化・ブロック塀などの撤去の支援

住宅の耐震化を促進するため、耐震診断や耐震改修工事の支援をしています。

詳細は町ホームページをご確認ください。



町ホームページ
住宅の耐震化

1 木造住宅の無料耐震診断

対象となる住宅 下表参照

対象者 対象となる住宅の所有者など

支援内容 町が委託する耐震診断員を派遣して診断を実施します。

費用 無料

募集件数 10件 (抽選)

2 住宅精密耐震診断費補助

対象となる住宅 下表参照

対象者 対象となる住宅の所有者など

補助金の額 耐震費の3分の2の額 (1,000円未満は切り捨て)

※補助金の上限額は8万6,000円

募集件数 2件 (抽選)

3 木造住宅の耐震改修工事費補助

対象となる住宅 下表参照

対象者 対象となる住宅の所有者など

補助金の額 耐震改修工事費の5分の4の額 (1,000円未満は切り捨て)

※補助金の上限額は100万円

対象となる条件 耐震改修工事で、耐震診断結果が1.0未満と診断された住宅を1.0以上とする耐震改修工事、または0.7未満と診断された住宅を0.7以上とする耐震改修工事

募集件数 3件 (抽選)

4 耐震シェルター設置工事補助

対象となるもの 下表参照

対象者 対象となる住宅の所有者など

耐震化支援対象となる住宅の条件

支援制度	住宅の種類	建築年	床面積
1 木造住宅の無料耐震診断	町内にある木造住宅 (注1)	平成12年5月31日以前の着工	床面積の制限なし (注2) 2階建て以下
2 住宅精密耐震診断費補助	町内にある一戸建て住宅 (非木造住宅も対象)	建築年問わず	床面積の制限なし (注2)
3 木造住宅の耐震改修工事費補助 (注3)	町内にある木造住宅 (注1)	平成12年5月31日以前の着工	床面積の制限なし (注2)
4 耐震シェルター設置工事補助	町内にある木造住宅 (注1)	平成12年5月31日以前の着工	床面積の制限なし (注2) 2階建て以下

補助金の額 工事費の2分の1の額 (1,000円未満は切り捨て)

※補助金の上限額は20万円

対象となる条件 町が指定する耐震シェルターを設置する工事

募集件数 1件 (抽選)

5 ブロック塀などの撤去費補助

対象となるもの 対象となる道路に面する、安全性が確認できないブロック塀などの撤去工事

補助金の額 ブロック塀などの撤去に要する経費 (1mにつき1万円を上限)の2分の1の額 (10万円が上限)

募集件数 4件 (抽選)

申込方法

所定の申請用紙に必要事項を記入し、契約前に必要書類を添えてまちづくり建設課へ。申込多数の場合、昭和56年5月31日以前着工の住宅が優先。

抽選応募期間 5月8日(月)～19日(金) (土・日曜日、祝日を除く午前8時30分～午後5時15分)

※募集件数に達しない場合は抽選日以降12月28日(木)まで随時受け付けます。

抽選日時 5月22日(月)午前10時

場所 町役場303会議室

※抽選の場合はご連絡します。

工事などの完了期日

申し込み後、次の完了期日までに工事を終え書類手続きを完了するものとします。

完了期日

令和6年1月29日(月)

注1 木造以外の構造が混在している住宅、平成12年6月1日以降に増築された住宅や特殊な工法の住宅などは、対象外になることがあります。

注2 店舗などの用途を兼ねる場合は、その部分が延べ床面積の2分の1未満のもの。

注3 町が実施する耐震診断、または、それと同等以上の効力を有する耐震診断で、診断結果が1.0未満のものに限ります。

令和5年度後期高齢者健康診査が6月から始まります

保険医療課福祉・高齢医療係 ☎ 34-2095 / ☎ 34-2096

健康診査は、後期高齢者の健康を保持・増進することを目的に、県後期高齢者医療広域連合の委託を受けて町が実施しています。



対象者には5月下旬に受診券を送付します。心臓病や糖尿病などの生活習慣病を早期に発見することで、必要に応じて早めに治療を受けることができます。

皆さんもご自分の健康状態をチェックするよい機会だと捉えて、ぜひご利用ください。

※次のような人は、必ずしも健診を受けていただく必要はありません。かかりつけ医などにご相談ください。

- 病院または診療所に長期入院（6ヵ月以上継続して入院）している
- 事業主健診など、ほかで健康診査を受診する機会がある
- 施設に入所している（障害者支援施設、養護老人ホーム、介護保険施設など）

※令和5年4月～11月に75歳になる人は、誕生月の翌月末ごろに受診券を送付します。

※令和5年12月以降に75歳になる人は、令和6年度から後期高齢者健康診査の対象となります。国民健康保険またはほかの健康保険から、特定健診の案内が届いている人は、75歳の誕生日前日までに受診してください。

健診の概要

実施期間 6月～令和6年1月末日

検査内容

- 問診 ● 身体計測（身長、体重、BMI）
- 診察 ● 血圧測定 ● 血液検査（脂質、腎機能、肝機能、血糖、血清クレアチニン検査）
- 尿検査（尿糖、尿タンパク） ● 貧血検査
- 心電図検査

※前年度の検査結果や医師の判断で眼底検査が追加されます。

費用 無料

マイナンバーカードなど受付時間の延長と休日開庁

受付時間の延長

5月10日(水)・24日(水)、6月7日(水)
午後7時まで（交付の受付は午後6時30分まで）

休日開庁

5月14日(日)
午前10時～午後4時

窓口が大変混み合いますので
お時間に余裕をもってご来庁ください。

業務内容

①～③以外の業務は行いません。窓口の混雑状況によっては、お時間をいただくことがあります。

①マイナンバーカード交付窓口…マイナンバーカードの交付・申請、電子証明書更新

※受け取り方法など詳しくは、マイナンバーカードの交付準備が整い次第送付している交付通知書（ハガキ）または町ホームページをご覧ください。

②マイナポイント支援窓口…マイナポイント予約・申込
※マイナポイント事業の申込は、マイナンバーカードを令和5年2月28日までに申請された人が対象です。

※マイナポイント事業自体の申込期限は9月30日までです。早めの申請をお願いします。

③保険証利用登録支援窓口

窓口での印鑑登録証明書の取得

窓口での印鑑証明書の取得には「印鑑登録証」か「住民カード」の提示が必要です。忘れずに持参してください。利用者証明用電子証明書が登録されたマイナンバーカードで、印鑑証明書と住民票を取得できます。

問い合わせ

- マイナンバーカード交付窓口
総合窓口課 ☎ 34-2087
- マイナポイント支援窓口
総務課 ICT 推進室 ICT 推進係 ☎ 34-2073
- 保険証利用登録支援窓口
保険医療課 ☎ 34-2097



※新型コロナウイルス感染症による影響により、本紙に掲載されている情報が変更になる可能性があります。最新の情報については、担当課へ問い合わせいただくか、町ホームページをご確認ください。

こんなときには届出が必要です

桜井年金事務所 ☎ 42-0033

町総合窓口課 ☎ 34-2087

国民年金は、日本に住む20歳以上60歳未満のすべての人が加入しなければなりません。

届出は加入するときだけでなく、被保険者種別が変わったときにも必要です。もし、届出をしなかった場合、年金額が少なくなったり受け取れなかったりする場合もありますので、必ず届出をしましょう。

国民年金の加入種別

- 第1号被保険者…自営業の人やその配偶者、学生、フリーターなどの人が対象となり、第1号被保険者

20歳以上60歳未満の人はこんなときに届出が必要です

届出が必要なとき	異動の内容	持参するもの
退職したとき (厚生年金保険加入者の場合)	第2号被保険者から第1号被保険者になります。(第3号被保険者に該当する場合を除く)	・退職日のわかる書類または被扶養者でなくなったことわかる書類(離職票、退職証明書、資格喪失証明書など) ・年金手帳など基礎年金番号の確認ができるもの
配偶者に扶養されていたが、配偶者が厚生年金保険の資格を喪失したとき、配偶者の扶養から外れたとき	第3号被保険者から第1号被保険者になります。	・本人確認書類 ・マイナンバーの確認ができるもの

※本人確認書類は、写真つきの場合は1点（運転免許証、パスポート、マイナンバーカードなど）、写真なしの場合は2点（健康保険の被保険者証、年金手帳、医療受給者証など）をご用意ください。

※退職など同日で第2・3号の被保険者となる場合は、届出は不要です。

※新型コロナウイルス感染症により収入が減少した人は、国民年金保険料免除の臨時特例を受けることができる場合があります。

新型コロナウイルス感染症の影響による傷病手当金支給対象期間について

保険医療課国保医療係 ☎ 34-2097

福祉・高齢医療係 ☎ 34-2095 / 34-2096

新型コロナウイルス感染症の影響により、次の要件に該当する人に傷病手当金が支給されます。支給対象期間は令和5年5月7日(日)までになります。該当する人は申請をお願いします。

■対象者

国民健康保険・後期高齢者医療制度に加入の被用者（会社などから給与の支払いを受けている人）のうち、新型コロナウイルスに感染、または感染が疑われる人。

■支給対象期間

国民健康保険・後期高齢者医療制度の加入期間中で、療養のため仕事を休んだ日から起算して3日を経過した日から、仕事を休んでいた期間。

※適用は令和2年1月1日から令和5年5月7日(日)まで（入院が継続する場合は最長1年6ヵ月まで）

■支給額

右記の計算式により算出した金額

■申請方法

ホームページから申請書をダウンロードするか、電話で申請書の郵送希望をお伝えください。

- 申請書の被保険者用（国保の場合は世帯主用も）・事業主用・医療機関用を保険医療課へ郵送してください。

支給額の計算式

(直近の継続した3月間の給与収入合計額 ÷ 就労日数) × 2 / 3 × 支給対象となる日数

※給与の全額が支払われる期間の支給はありません。給与の一部を受けるときは差額を支給します。



◀ ホームページも併せて
ご覧ください

子育て・教育



児童手当に関するお知らせ

児童手当の申請は15日以内に

新たに児童手当の受給資格が生じた場合、15日以内にこども未来課に「認定請求書」などを提出してください。
※郵送や電子申請も可能です。
※ゴールデンウィークなどの休日や土・日曜日は申請を受け付けていませんのでご注意ください。

4月以降に公務員に採用された人へ

公務員は所属庁から児童手当が支給されます。町で受給中の人は採用通知を持参し「消滅届」を提出してください。
※会計年度任用職員、臨時的任用職員の人は、共済の種類によって支給元が変更になる場合があります。不明な場合は所属庁にご確認ください。
児童手当の所得上限限度額について

令和5年6月分以降は、令和4年分の所得で判定をします。所得上限限度額の超過で児童手当等が支給されなくなった後に、令和4年分の所得が所得上限限度額を下回った場合、5月中旬に改めて認定請求書の提出などが必要です。
☎ 33・9036

催し・講座



スマートフォン教室

日時・内容 5月25日(木)

●1回目：午後1時～2時（インターネットについて）
●2回目：午後3時～4時（安心・安全講座）
場所 青垣生涯学習センター 研修室
定員 各回20人
受講料 無料
☎・申込 5月18日(木)午前10時から電話で生涯教育課（☎32・6191）へ。（先着順/定員になり次第締切）



応急手当講習会(実技救命講習)

日時 5月20日(土)午前9時～11時
場所 磯城消防署
内容 心肺蘇生法（胸骨圧迫、人工呼吸）やAEDの使い方等を学んでいただく講習です。
受講資格 1年以内に救急入門コース

就職・募集



自衛隊

幹部候補生

応募資格
一般（大卒程度試験） 22歳以上26歳未満の人（20歳以上22歳未満の人は大卒（見込含む）、修士課程修了者等（見込含む）は28歳未満）
一般（院卒者試験） 修士課程修了者等（見込含む）で、20歳以上28歳未満

一般曹候補生

応募資格 18歳以上33歳未満の人
受付期間
第1回 5月9日(火)まで
第2回 7月1日(土)～9月5日(火)
1次試験日
第1回 5月19日(金)～28日(日)
第2回 9月15日(金)～24日(日)

または、1カ月以内にeラーニングを受講した人
※県広域消防組合管内の在住者、勤務者、在学者を優先します。

定員 10人
受講料 無料
☎・申込 5月16日(火)までに磯城消防署救急課（☎33・2461）へ。



ヒップホップダンス無料体験会

日時 5月20日(土)
1 午前9時～10時
2 午前10時30分～11時30分
場所 中央体育館 トレーニング室
対象
1 幼稚園年長～小学3年生
2 小学4～6年生
参加費 無料
定員 各回20人（申込順）
講師 大塚楓香
持ち物 運動できる服装、体育館シューズ
☎・申込 5月10日(水)から青垣すまいるクラブ（中央体育館内/☎33・5882）へ電話で。

テニスコートを無料開放します

テニス・ソフトテニスを通じて運動・スポーツを楽しむ機会を提供します。
初めての人には、町体育協会テニス連盟・ソフトテニス連盟の役員が指導します。

日時 5月5日（金・祝）午前9時～午後5時（受付は午前8時50分～午後4時30分）
場所 中央体育館テニスコート
対象 町内在住または在勤者
※ラケットをお持ちでない人は無料でラケットを貸し出します。
※雨天の場合は中止
☎ 中央体育館 ☎33・5882



子ども食堂たわらも

町内の小学生の居場所づくりを目的に開催しています。食事の提供は月1回を予定しています。（参加無料）
日時 6月24日(土)正午～午後1時30分
場所 青垣生涯学習センター1階調理室
対象 幼稚園児と小学生（幼稚園児と

5月の納付(普通徴収分)

納期限 5月31日(水)

種類 ●固定資産税（第1期分、全期前納分）
●軽自動車税（種別割）（全期分）



田原本小学校区以外の児童は保護者の送迎が必要
定員 約30人
☎・申込 6月5日(月)までにNPO法人子育てすこやかサークル（☎35・3835）へ。詳細はQRコードを読み取ってください。
※メニューは未定です。（アレルギへの対応はしません）

固定資産税・軽自動車税（種別割）については納付書に印字されているQRコードでも納付できるようになりました！

納付書に印刷されたQRコードをスマートフォンなどの内蔵カメラやQRコードリーダーで読み取り、QRコード対応スマホ決済アプリで決済してください。「地方税お支払サイト」でQRコードを読み取るか、eL番号（納付書番号）を入力することでも納付することができます。

※いずれも領収書は発行されませんので、領収書が必要な場合や納付後すぐに納税証明書が必要な場合はご注意ください。

納付方法やQRコード対応スマホ決済アプリについての詳細は「地方税お支払サイト」でご確認ください。



地方税お支払サイト

また、納税通知書に同封されているチラシもご確認ください。

☎ 税務課徴収収納係 ☎34-2111

清掃センターからのお知らせ

清掃センター（環境管理課） ☎33-5003

ゴールデンウィーク中（5月5日（金・祝）まで）の収集について

もえるごみの収集については、下記のとおりです。午前8時30分までに所定の集積場にごみを出してください。

もえるごみの収集日が月・木曜日の自治会

5月1日(月)

もえるごみの収集日が火・金曜日の自治会

5月2日(火)

※5月3日(水・祝)、4日(木・祝)、5日(金・祝)はごみの収集を行いません。ごみの持ち込みも受け付けていませんのでご注意ください。



※いずれか1日を指定
●自衛官候補生
応募資格 18歳以上33歳未満の人
受付期間 年間を通じて
試験日 受付時にお知らせします
☎ 自衛隊糧原地域事務所 ☎29・9060

※新型コロナウイルス感染症による影響により、本紙に掲載されている情報が変わる可能性があります。

最新の情報については、担当課へお問い合わせいただくか、町ホームページをご確認ください。

無料相談窓口

Table with 5 columns: 相談名, 日時, 場所, 内容, その他. Lists various consultation services like tax, human rights, and legal advice.

※消費生活相談は、本紙 17 ページに掲載しています。

てんいち先生

※「てんいち」とは、てん（英語の 10）と、いち（1）を合わせて 11（毎月 11 日は人権を確かめあう日）という意味です。



※新型コロナウイルス感染症による影響により、本紙に掲載されている情報が変更になる可能性があります。

最新の情報については、担当課へお問い合わせいただくか、町ホームページをご確認ください。

イベント情報

弥生の里ホール ☎ 34-7000

たわらもと吹奏楽団 第 18 回弥生の里コンサート

- Event details including date (June 11), time, venue, and program items like 'Guest Artist' and 'Program'.

Text block providing information about the concert, including contact details and a note about the venue's accessibility.

善意銀行（3月分）

Text block regarding the 'Goodwill Bank' for March, including a note about the amount and how to use it.

就職・募集

お知らせ

奈良県広域消防組合職員（前期）

Recruitment information for Nara Prefecture Wide Area Fire and Disaster Relief Agency staff, including dates and application details.



人権擁護委員制度をご存知ですか

Information about the Human Rights Protection Committee system, explaining its role and how to contact them.

職員の働きやすい服装での勤務の通年実施（夏季期間）

Notice regarding the implementation of flexible work clothes for employees during the summer period.

9人の新規採用職員が入庁

News about 9 new hires joining the town office, including a list of their roles and a photo of the group.



Additional information about the new hires, including names and roles.

"クーリング・オフ"とはどんな制度ですか？

クーリング・オフとは、消費者がいったん申込や契約をした場合でも、頭を冷やし冷静に考え直す時間を与え、一定期間内であれば、理由なしで申込の撤回や契約の解除ができる制度です。主に不意打ち的な勧誘の訪問販売や電話勧誘などが対象です。クーリング・オフをすると、一切の負担もなく無条件で解約ができます。通信販売はクーリング・オフ制度がありません。

■クーリング・オフができる期間

- 取引形態によって異なります。
- ▶訪問販売、電話勧誘販売、特定継続的役務提供（エステなど）、訪問購入…8日間
- ※契約書面や申込書面を受け取った日が1日目（起算日）です。
- ▶連鎖販売取引（マルチ取引）、業務提供誘引販売取引（内職商法）…20日間

■通知の方法

- ハガキなどの書面
 - 電子メール
 - ウェブサイトのクーリング・オフ専用フォーム
 - SNS
 - ファックス など
- 書面の時はコピーで、電磁的記録の時はスクリーンショットなどで内容を保存します。ハガキの記載例は

県消費生活センターのホームページで見ることができます。

■こんなところに注意！

- 3千円以上の現金取引、消耗品（化粧品や健康食品など）を開封したり一部消費するとクーリング・オフができない場合があります。
 - 自動車などクーリング・オフができない商品もあります。
 - インターネットやテレビなどでの通信販売には、クーリング・オフ制度はありません。返品可否や条件についての特約があれば、特約に従いましょう。
 - 通信販売を利用する時は、書かれている内容をしっかり読み込みましょう。
- わからないことがあれば、**消費者ホットライン"188"**に相談してください。

消費生活相談

商品やサービスに関する相談
日時 毎週火・金曜日（祝日、年末年始を除く）
 午前10時～午後3時
担当 消費生活相談員
相談方法 電話・面談
図 ☎ 32-2901（内線174）

今やろう！防災アクション

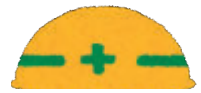

Vol.41

図 防災課安全防災係 ☎ 34-2059

こんなところで地震が起きたら？

路上では

- 手荷物などで頭を守り、広場などへ移動する。
- 繁華街ではガラスや看板などの落下物に注意する。住宅街ではブロック塀や門柱から離れる。
- 自動販売機の転倒や壁の崩壊に注意する。



車の運転中は

- 徐々にスピードを落とし、道路の左側に停止してエンジンを切る。
- 揺れがおさまるまでは車外に出ず、カーラジオなどで情報を確認する。
- 車を置いて避難する場合は、道路外の場所に移動する。
- やむを得ず道路上に置いて車を離れるときは貴重品を持ち、キーはつけたままでロックもしない。

※新型コロナウイルス感染症による影響により、本紙に掲載されている情報が変更になる可能性があります。最新の情報については、担当課へ問い合わせいただくか、町ホームページをご確認ください。



国保中央病院だより 145

国保中央病院 ☎ 32-8800

あなたはお薬をいくつ飲んで
いますか？

薬剤部長 菊内章夫

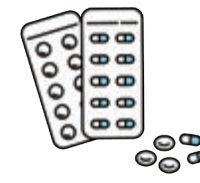

高齢になると、薬の数が増えて副作用が起こりやすくなるため注意が必要です。「何か変だな」「いつもと違う」と感じたら、医師や薬剤師にご相談ください。

高齢になると、複数の病気を患っている人が増えてきます。病気の数が増え、受診する医療機関が複数になることも薬が増える原因となります。75歳以上の高齢者の4割は、5種類以上の薬を使っています。高齢者では、使っている薬が6種類以上になると、副作用を起こす人が増えるというデータもあります。

また、高齢になると、肝臓や腎臓の働きが弱くなり、薬を分解した

り、体の外に排泄するのに時間がかかるようになり、薬の数が増えると、薬同士が相互に影響し合うこともあります。そのため、薬が効きすぎてしまったり、効かなかったり、副作用が出やすくなったりすることがあります。

薬を飲んでいて「眠気」「便秘」「食欲低下」「ふらつき・めまい」「おしっこが出にくい」「物忘れ」などの症状が気になることはありませんか？薬が追加されたり、変わった後は、特に注意が必要です。気になる症状があっても、勝手に薬をやめたり、減らしたりするのはよくなく、薬が多いからといって必ず減らすべきということではありません。薬によっては、急にやめると病状が悪化したり、思わぬ副作用が出ることもあります。必ず、医師や薬剤師にご相談ください。

相談する時は、使っている薬を全部伝えてください。薬以外で毎日飲んでいる健康食品やサプリメントがある場合は、その情報も伝えましょう。いつごろから、どのような症状が出てきたのか、気になる症状についてメモしておくことも大事です。

自分の処方されている薬がわかるように、お薬手帳を持ちましょう。医療機関を受診するときは必ずお持ちください。

Cooking

第2次健康たわらもと21
第2次田原本町食育推進計画〔後期計画〕



いつもの食事^{プラス}野菜

作り方

- 1 アスパラガスは下部5cmをピーラーで皮をむいて半分に切り、耐熱皿に入れ電子レンジ(600W)で1分加熱する。
- 2 ちくわは縦半分に切る。
- 3 ちくわに1をのせ、耐熱皿に並べ、とろけるチーズをのせ、ブラックペッパーをかける。
- 4 3をオーブントースターでとろけるチーズが溶けるまで焼き、サニーレタスを敷いた皿に盛り付ける。

野菜には「緑黄色野菜」と「淡色野菜」の2種類があります。「緑黄色野菜」とは、アスパラガスやピーマン、にんじん、かぼちゃなどの色の濃い野菜で、カロチンやビタミンEなどを多く含んでいます。

カロチンやビタミンEなどの栄養素は抗酸化物質で、がんや生活習慣病の原因となる活性酸素の発生を抑制する働きがあります。



アスパラのチーズ焼き

1人分エネルギー：60kcal、塩分：0.9g

材料（2人分）

- ▶アスパラガス…2本
- ▶ちくわ…2本
- ▶とろけるチーズ…20g
- ▶ブラックペッパー…少々
- ▶サニーレタス…1/2枚



図書館ホームページ

5月 ○は休み

	①	2	3	4	5	6
7	⑧	9	10	11	⑫	13
14	⑮	16	17	18	19	20
21	⑳	23	24	25	26	27
28	㉑	30	31			

開館時間 午前9時30分～午後5時
(土曜日のみ午後6時30分まで)

わいわいタイム
毎週水曜日：午前9時30分～午後5時
毎週日曜日：午後1時～5時
問い合わせ ☎ 32-0262



イベント情報

子どもおはなし会

絵本の読み聞かせや手遊びなどを一緒に楽しみましょう。おはなし会に参加してシールを集めるとプレゼントがもらえるよ!

日時	対象
5月6日(土) 午後2時～2時30分	4歳以上
5月13日(土) 午後2時～2時20分	3～4歳
5月20日(土) 午後2時～2時30分	5歳以上
6月3日(土) 午後2時～2時30分	4歳以上

場所 おはなしのへや(申込不要)

あたまイキイキ音読教室

みんなで音読しませんか。声に出して本を読む「音読」は、脳の活性化ができるといわれています。

日時 5月24日(水)午前10時～11時
場所 図書館会議室
定員 10人(申込順)
申込 5月10日(水)午前9時30分～図書館へ



子どもの成長を願って



「青少年健全育成の集い」を終えて

町青少年健全育成推進協議会事務局
(生涯教育課内) ☎ 32-6193

コロナ禍のために開催を見送ってききました「青少年健全育成の集い」を、3月12日(日)に、青垣生涯学習センターの弥生の里ホールにて実施しました。まだまだコロナへの対応が残る中で何かと制約のあった大会ながら、168人もの皆さんご参加を頂きました。嬉しいうちに、ご来場いただいた方たちから「久しぶりに、このホールでの大会を楽しめた」「コロナの中、大変でした」といった、事務局をねぎらいいただきお声がけをいただくこともあり「青少年健全育成の集い」を多くの人が楽しみにしていたという事実や、この行事の大切さを改めて痛感しました。

集いの大きな発表の一つに、推進地区の活動報告があります。本来なら、5つの小学校校区から、今回は4地区を指定し、年度の活動を通じてご報告ご発表いただく予定でしたが、しかし、指定は前年度に行うため、コロナ禍の先行き不安真只中であり、指定を見送って来ました。次年度は、先送りしてきた4自治会から、推進地区受託のご回答を得ており、少しずつではありますが自治会相互のつながりの場としての集いが戻ってくることを期待しているところです。

制約が多かった今年の集いですが、一つ、新たな試みを加えてみました。体験作文や地域の発表、中学校の吹奏楽演奏などです。すべて子どもたちが主役の発表の数々なので、総合司会も子どもたちでということ、今年は田原本中学校の生徒会にお任せすることにしたところ、快く担ってくれました。貴重な体験の場が増えたと、喜んでとらえていただいたようで、企画した事務局としても嬉しい限りです。

最後になりましたが「青少年健全育成の集い」のためにご理解、ご協力、お力添えを賜りました皆さんへ心より御礼申し上げます。



今月の新刊

リスキリング超入門
徳岡晃一郎著/KADOKAWA

習得スキルを絞り込めば「キャリアの選択肢」が広がる!「4つのS」(シナリオ、スピード、サイエンス、セキュリティ)の習得を軸に、人生100年時代を賢く、豊かに生き抜く方法を解説する。



クワトロ・フォルマッジ
青柳碧人著/光文社

閉店間際のピッツェリア「デリンコントロ」に飛び込んできた男性客が、マルゲリータを食べた途端、絶命した。ピザに毒が入っていたのか?今夜はオーナー不在…店のスタッフ4人の中に犯人が?



署長シンドローム
今野敏著/講談社

竜崎伸也が大森署を去り、新署長としてキャリアの藍本小百合がやってきた。そんなある日、大森署に、羽田沖の海上で武器と麻薬の密輸取引が行われるとの報が!



名探偵のままでいて
小西マサテル著/宝島社

密室殺人、人間消失、幽霊騒動……孫娘の持ち込むさまざまな「謎」を、認知症の祖父が鮮やかに解き明かす!第21回「このミステリーがすごい!」大賞受賞作。



すごい地球!
地球の歩き方編集室/地球の歩き方

神秘的カーテン「オーロラ」、世界最大の鍾乳洞「ソンドン洞窟」、2,500以上の恐竜の足跡が残る「トロトロ国立公園」…。地球46億年の神秘とロマンを、旅の雑学とともに解説する。



生活安全ニュース

優良運転者など表彰申請のお知らせ

県交通安全協会天理支部協会・田原本地区協会では、優良運転者を選考・県交通安全協会に推薦し、秋の交通安全県民運動期間中に表彰します。

表彰内容

県交通安全協会各支部表彰、ベストドライバー、緑十字銅章、近畿交通栄誉章

申請期間

5月10日(水)～31日(水)(土・日曜日、祝日を除く)
午前8時30分～正午、午後1時～4時まで

※条件など詳細は住所地の支部協会へ

問い合わせ

- 天理支部協会(天理警察署内) ☎ 0743-62-0110
- 田原本地区協会(田原本分庁舎内) ☎ 33-0110

※問い合わせは平日の午前8時30分～正午、午後1時～4時まで

令和5年春の交通安全県民運動

令和4年中にあっては、県下の交通事故死者数は29人と前年と比べて10人減少し、下半期の交通事故死者数が12人と、統計が残る昭和22年以降では最少となりましたが、高齢者の交通事故死者数が下げ止まり傾向にあります。

運動期間中は、交通事故多発地域に対する重点的な交通指導取締りや交通安全施設の点検を実施するなどして、交通事故防止活動を強化します。

住民の皆さんやドライバーの皆さんも交通安全意識を高めていただき、交通事故防止に取り組んでください。

実施期間

5月11日(水)～20日(火)までの10日間

全国重点

- ①こどもを始めとする歩行者の安全確保
- ②横断歩行者事故等の防止と安全運転意識の向上
- ③自転車のヘルメット着用と交通ルール順守の徹底

奈良県重点

二輪車、原付車の交通事故防止

※新型コロナウイルス感染症による影響により、本紙に掲載されている情報が変更になる可能性があります。最新の情報については、担当課へお問い合わせいただくか、町ホームページをご確認ください。

我が家の天使

10ヵ月健康相談の対象となっているお子さんの写真をご家族に撮っていただいたものを掲載しています。

名=氏名
生=生年月日
コ=コメント



名 ふじの おうせい
藤野 煌成ちゃん
生 令和4年3月1日
コ 兄弟仲良く、元気いっぱい大きくなってね☆大好きだよ♡



名 はんがい ひな
板谷 陽奈ちゃん
生 令和4年3月9日
コ これからもいっぱい食べて大きくなあれ♡



名 こばやし ちはや
小林 知華ちゃん
生 令和4年3月16日
コ 毎日幸せをくれてありがとう！大好きだよ♡



名 つじ あいり
辻 会莉ちゃん
生 令和4年3月17日
コ 常にママにべったりなあいちゃん♡大好き♡



名 にしかわ よしき
西川 佳希ちゃん
生 令和4年3月16日
コ 夢は大空へ努力は足元にお兄ちゃんと仲良く元気に



名 ほりうち さくと
堀内 咲翔ちゃん
生 令和4年3月18日
コ これからもすすくと育てね♡だいすき♡



名 たつみ さら
立見 桜蘭ちゃん
生 令和4年3月12日
コ もりもり食べて笑顔いっぱい大きくなってね♡



「広報たわらもと」は再生紙、環境に優しい植物油インキを使用しています。5月号の1部当たりの印刷経費は約25円です。



今月のシーン さくらまつり



3月30日～4月9日に、唐古・鍵遺跡史跡公園でさくらまつりが開催されました。公園は多くの人でにぎわい、訪れた人たちは、奇麗に咲き誇った桜の花を眺め楽しんでいました。

この広報は、有害な排水を出さない「水なし印刷」を採用しています。SDGsの掲げる17の項目に対して、8つの項目で具体的な貢献をします。

人の動き 令和5年4月1日現在

資料：住民基本台帳(外国人人口・世帯を含む)

人口	31,589人	(前月比)	-76人
男	15,125人	(前月比)	-37人
女	16,464人	(前月比)	-39人
世帯数	13,415世帯	(前月比)	19世帯

家庭ごみ排出量 (3月分) ごみの分別と減量にご協力を

	排出量	前年同月排出量
もえるごみ	452 t	462 t
もえないごみ	15 t	20 t
資源ごみ	44 t	45 t

編集後記

■田原本町商工会青年部が主催された卒業メモリアル花火。花火の撮影は初めてでしたので、撮影方法をいろいろと調べ、奇麗に撮れるよう祈りながらシャッターを切っていました。 昂

■北小学校の入学式を取材。新1年生の皆さんのキラキラな笑顔と元気な返事がとても印象的でした。私も広報担当1年生から2年生になったので、気持ちを新たに頑張ります。 智

