

たわらもと

Tawaramoto Town Public Relations





「第21回全日本女子軟式野球学生選手大会(中高生の部)」に出場する「香久山ビッグメイツエンゼルス」の選手で町在住の宮田心彩さん(写真中央左)と松並柚菜さん(写真中央右)が森町長らを表敬訪問されました。森町長から2人へ応援のメッセージがおくられました。

7/24

全国大会での活躍誓う 宮田心彩さん・松並柚菜さん表敬訪問



第78回鹿児島国民体育大会へ出場…松川恵宥さん(写真中央左)、松川節子さん(写真中央右)第35回ねりんピックえひめ2023、第36回全国交歓兵庫大会へ出場…船井勲さん(写真中央)

グラウンド・ゴルフ種目で全国大会へ出場される3人が森町長らを表敬訪問されました。森町長は「全国の舞台上で活躍していただけるのが嬉しいです。頑張ってください」と激励の言葉をかけました。

7/13

全国大会への出場を報告 グラウンド・ゴルフ種目での出場



親子で学ぶ環境・省エネ講座が町民ホールで開催されました。講師の前田功さん(パナソニック(株)エレクトリックワークス社)から太陽光発電などの講座を受けた後、工作キットを用いてランプを作成しました。

自分で作ったランプが点灯すると、思わず笑顔がこぼれていました。

7/27

エネルギーについて学ぶ 親子で学ぶ環境・省エネ講座



町商工会青年部が主催する「第11回どろんこバレーボール大会」が開催されました。4年ぶりの開催となる今大会、総勢24チームがエントリーし、炎天下、熱戦を繰り広げました。白熱した試合の結果「brave&aggressive」が次回の出場権を獲得しました。

7/17

熱戦が繰り広げられる どろんこバレーボール大会



唐古・鍵遺跡史跡公園で「昆虫観察イベント」が行われました。

参加した人たちは、史跡公園を散策しながら、樹液に集まる虫の説明を聞いたり、バッタやチョウなどを捕まえたりしながら公園の自然に親しみました。

7/30

弥生の林で虫と遊ぶ 昆虫観察イベント



◀講義を聴き、仏像への理解を深める

▶鈴木さんの解説を聴きながら仏像を見学

田原本の仏像巡りバスツアーが行われ、普段事前予約が必要な町内3ヵ所(法貴寺千鳥院、宮古薬師堂、矢部観音堂)を巡りました。参加した人たちは、町文化財保護審議会委員の鈴木喜博さんの講義を受けた後、仏像を撮影したり、じっくり鑑賞したり、それぞれ楽しんでいました。

7/22

解説を聴き仏像に親しむ 田原本の仏像巡りバスツアー



デモンストレーションで「窓用軟骨伝導聴覚補助イヤホン」を体験する様子

長寿介護課・健康福祉課・保険医療課に、窓用軟骨伝導聴覚補助イヤホンを導入しています。これは、県立医科大学の細井裕司学長が発見した耳の軟骨を通じて音を伝える「軟骨伝導」という仕組みを用いたイヤホンで、耳の入口付近に軽く当てるだけで聞き取ることができるなど使いやすいものとなっています。導入に際し、庁舎窓口でのデモンストレーションを開催し、町民の方に体験していただき「自然で聞き取りやすい」など好評の声をいただきました。また、窓口のほか介護認定調査の訪問時などにも

軟骨伝導聴覚補助イヤホンを一部窓口を導入しています

田原本町長 森 章浩

活用しています。今まではホワイトボードを用いた筆談でやりとりをしていましたが、このイヤホンを使うことで容易に意思疎通を行うことができ、こちらも好評をいただいています。

コロナ禍で、マスクの着用や窓口へのアクリルボードの設置など、聞き取りが難しい状況が続いていました。しかし、窓口での会話は個人情報に当たるものも多く、大声で会話をすることが難しいというジレンマもありました。この窓用軟骨伝導聴覚補助イヤホンを導入することで、それらの問題を解決できると考えております。耳が聞こえにくく感じておられる方はぜひ一度窓口でお試しいただき、役場職員との会話を通じて効果を体験していただきたいと思います。

現在の導入台数は5台ですが、今後増設していくことも考えています。また、難聴の改善は認知症予防に効果期待できるとの専門家の報告もあることから、認知症予防の観点から補装具が広がることを期待し、厚生労働副大臣にも支援の要望を実施しました。この機器が今後全国に広がっていくことを期待しています。

広報 たわらもと 令和5年 9月号目次

特集 p.4-5

みんな、家族。

p.2 町長メッセージ、まちの話題

p.6 お知らせ+

p.16 お知らせ、無料相談コーナー

p.22 生活安全ニュース、消費生活ニュース、今やろう!防災アクション

p.24 国保中央病院だより、料理、図書館だより

町公式 SNS



今月の表紙



7月22日・23日、夏の風物詩「ぎおん祭」が津島神社を中心に行われました。境内には昔ながらの屋台が立ち並び、イベント広場のステージでは和太鼓の演奏などが披露され、訪れた人々を楽しませました。

また、たわらもと吹奏楽団などによるオープニングパレードが行われ、祭りを盛り上げました。



特集 みんな、家族。

保健センター ☎ 33-8000

人も動物も、長く幸せに暮らすためにできること

9月20日から26日は、動物愛護週間。動物愛護週間は、生命ある動物の愛護と適正な飼育について、皆さんに関心と理解を深めてもらうために「動物の愛護及び管理に関する法律（動物愛護管理法）」に基づいて設けられています。この機会に、飼っている動物や身近な動物について、もう一度考えてみましょう。

犬を飼っている人へ

●犬を飼うときは

生後90日を経過した犬は、狂犬病予防法により、生涯に1回の登録と毎年狂犬病の予防注射を受けなければなりません。登録鑑札と注射済票は、必ず犬の首輪につけましょう。ただし、犬がマイクロチップを着し、かつ環境省データベース「犬と猫のマイクロチップ情報登録」で所有者情報を登録、または変更登録をした場合、田原本町では登録の必要はありません。

登録や注射を受けていない犬の飼い主は、法律により処罰されます。



●散歩のときは必ずマナーを守って

散歩時の犬のふんが道路上に放置され迷惑しているという相談が多く寄せられています。ふんの処理は飼い主の責任です。排せつは自宅で済ませるようにしましょう。

また、散歩時はふんを入れる袋や水を携行し、飼い主が責任を持って必ず持ち帰ってください。

事故防止のため、必ずリードを着し、犬を制御できる人が散歩をさせましょう。



猫を飼っている人へ

●飼い猫は屋内で飼育を

屋外では交通事故や感染症などの危険があります。外の暮らしは過酷なので長生きできず、平均寿命は4〜5年と短くなります。屋内飼育の飼い猫の寿命は15〜20年ですので、屋内で飼いましょう。

●飼い猫には身元表示を

迷い猫を防ぐため、飼い主・住所などが分かるよう、飼い猫には首輪と名札などをつけましょう。

●繁殖を望まない場合は必ず不妊・去勢手術を

猫は、生後1年足らずのうちに繁殖能力が備わります。年に2〜4回、1回当たり3〜5匹程度の子猫を産みます。不妊・去勢手術は、尿のおいが弱まり、さかりの鳴き声がなくなる効果も期待されます。

●飼い主のいない猫について

おなかをすかせた猫に餌をあげようとするとその気持ちは、悪いことではありません。

しかし、餌を与えるだけでは、猫はどんどん増えます。また、ところかまわず排せつし、近所や周りに迷惑をかけ、結果的に嫌われてしまいます。無責任な餌やりはやめましょう。

飼育ルールやマナーを守りましょう

犬や猫などの動物は、人に安らぎを与えてくれる大切なパートナーです。一方で町には、犬や猫に関する苦情や相談が多く寄せられています。犬や猫と暮らすためには、いくつかのルールやマナーがあります。近隣には、犬や猫が苦手な人、アレルギーを持っている人などが住んでいる場合もあります。他人に迷惑をかけるないように配慮しましょう。マナーを理解し守ることで、人と動物がともに安全で快適に暮らせる町を目指しましょう。

動物は愛情と責任をもって最後まで飼いましょ

ペットを家族に迎えることは、ひとつの命を預かることです。愛情と責任を持ってその動物が命を終えるまで飼いましょ。



INTERVIEW

人と猫が一緒に住める地域に

町内で野良猫の保護活動を続けておられる今泉律子さんにお話を伺いました。

野良猫の保護のため「さくらねこTNR」という活動を続けています。これは、野良猫を捕獲（TRAP）し、不妊手術を（NEUTER）し、元の場所に戻す（RETURN）もので、野良猫の繁殖を防止し苦情や殺処分を減少を目指す活動です。

不妊手術を済ませた猫は耳の先がカット（さくら耳）されていることから、さくらねこと呼ばれています。

野良猫保護の取り組み

私は猫が好きで、もともと野良猫の不妊手術や子猫の里親探し、保護シェルターでのボランティア活動を行っていました。活動を続けていく中で、町内に野良猫が多いことがわかり、田原本で保護活動を行うようになりました。

（公財）どうぶつ基金の制度として「さくらねこTNR」を進める行政を助けるものがあります。田原本町でも協働してほしいとお願いしたところ、協力してくださることとなり、無料で手術を受けさせられるようになつて助かっています。

猫の捕獲は難しく、捕獲器を仕掛けて捕まるのを待つのですが、非常

に時間がかかり夕方から朝までかかることもあります。町内で1年間におおよそ100匹前後の野良猫を捕獲していますが、まだまだ野良猫の数は減少していません。

保護活動が根付いてほしい

優しさなどから野良猫にエサをあげてしまう人もいます。しかし、ただエサをあげるだけでは野良猫は増えていく一方です。餌付けだけでなく、不妊手術をすること、食べ終わった後にはきちんと片付けること、これらを徹底することで地域がきれいになると考えています。

そのためには地域の皆さんの協力が必要です。生活環境の向上と、人と猫と一緒に住める地域にするため「さくらねこTNR」活動を知っていただき、地域での保護活動が根付いていくことを願っています。



今泉 律子 さん

清掃センターからのお知らせ

清掃センター（環境管理課） ☎ 33-5003

9月18日（月・祝）はもえるごみの収集を行います



もえるごみの収集日が月・木曜日の自治会は、午前8時30分までに所定の集積場にごみを出してください。

●この日は清掃センターへごみを持ち込めます

- 時間…午前9時～正午
- 費用…10kgにつき50円（家庭ごみ）
- ※平日とは受付終了時間が異なりますので、ご注意ください。
- ※受付時間に遅れないように、余裕をもってお越しください。
- ※本人確認書類を提示してください。
- ※10kg未満は10kgとみなします。
- ※持ち込みの場合、袋の指定はありません。
- ※指定ごみ袋を使用している場合や、出し方に従って分別された資源ごみの持ち込みは無料です。
- ※正しく分別されていないごみは、持ち帰っていただきます。



町ホームページ
家庭ごみの出し方



9月は有害ごみの収集を行います

もえるごみの収集日	有害ごみの収集日
月・木曜日の自治会	9月29日(金)
火・金曜日の自治会	9月8日(金)

午後1時までに中身の見える袋（透明の袋）に入れて、もえないごみの集積場に出してください。

収集対象 蛍光灯・乾電池・体温計（水銀を使用しているもの）・小型充電式電池
※白熱電球やLED電球・ライター・カミソリは入れないでください。

小型充電式電池の見分け方

小型充電式電池には、以下のリサイクルマークが印刷されています。



Ni-Cd ニカド電池
Ni-MH ニッケル水素電池
Li-ion リチウムイオン電池

※自動車用、電動自転車用バッテリーは対象外です。

小型充電式電池の捨て方

- ①機器から取り外す（モバイルバッテリーは本体のまま回収しますので、分解しないでください）
- ②端子部にビニールテープを張り付けて絶縁する
- ③中身の見える袋に入れて出す

充電式電池リサイクル協力店に回収ボックスが設置されています

協力店は、JBRC ホームページで検索できます。なお、電動アシスト自転車の使用済み小型充電式電池については、自転車販売店が回収の協力店になります。
※JBRC回収対象電池はJBRC会員企業製の小型充電式電池となります。



JBRC
ホームページ



JBRC
会員企業一覧

ワクチン接種班だより

新型コロナワクチン接種コールセンター ☎ 33-9567

令和5年秋開始接種についてのお知らせ

9月以降に予定されている令和5年秋開始接種は次のとおり準備を進めています。対象者となる人には9月上旬から接種券を随時発送し、予約受付を開始する予定です。接種日などの詳細が決まり次第、ホームページでお知らせします。

■対象者

生後6ヵ月以上の人で初回接種を完了しており、前回接種日から3ヵ月以上経過している人

■使用するワクチン

オミクロン株（XBB.1.5）対応1価ワクチン

■開始予定日

9月20日(水)



住宅・土地統計調査にご協力を

企画財政課政策企画統計係 ☎ 34-2083

調査基準日 **10月1日(日)**

住宅・土地統計調査とは

10月1日(日)を期日として、全国一斉に住宅・土地統計調査が実施されます。この調査は住生活に関するさまざまな施策のための基礎資料を得ることを目的とし、昭和23年以来5年ごとに実施されています。今年度は16回目の実施で、全国約340万世帯・世帯を抽出し行います。

9月上旬から調査のお知らせを配布

調査対象となった地域には、9月上旬ごろ「調査のお知らせ」を郵便受けに配布します。この地域の中から調査をお願いする世帯が無作為に選ばれます。選ばれた世帯には、9月下旬から調査員が調査書類の配布に伺いますのでその際にはご回答をお願いいたします。推奨しているインターネットでの回答のほか、郵送での提出、調査員による回収が可能です。

■接種場所

集団接種：町民ホール（12歳以上）

個別接種：下表のとおり

対象	実施医療機関
小児 (生後6ヵ月～11歳)	のなみ小児科
12歳以上	植山医院、坂根医院、忠岡医院 辻クリニック、久産婦人科 小島内科小児科
18歳以上	水野医院、根元整形外科眼科医院

- 乳幼児（生後6ヵ月～4歳）と小児（5～11歳）の初回接種は引き続き実施しています。
- 12歳以上の初回接種を希望の人はコールセンターへご相談ください。

初回接種で使用するワクチンについて

オミクロン株（XBB.1.5）対応1価ワクチンに切り替わる予定です。

個人情報は守られます

調査票の回答内容は統計法に基づき、厳重に保護されます。

かたり調査にご注意を

調査員は、調査員証を携帯していますので、不審に思った場合は調査員証の提示を求めると、企画財政課までお問い合わせください。

調査結果の利用

調査の結果は、国や地方公共団体における「住生活基本計画」の成果指標の設定、耐震や防災を中心とした都市計画の策定、空き家対策条例の制定などに幅広く利用されます。



生活保護受給者の健康診査を実施します

保健センター ☎ 33-8000

対象者 生活保護受給者で40歳以上の人（令和6年3月31日時点の年齢／入院中・入所中の人を除く）

※すでに慢性疾患などにより、定期的に受診されている人は必ずしも受けていただく必要はありません。主治医と相談のうえ、受診してください。

費用 無料

実施期間 9月1日(金)～令和6年1月31日(水)

健診項目 問診、身体診察、身体計測（身長・体重・腹囲・BMI）、血圧測定、血液検査（脂質検査・肝機能検査・血糖検査・貧血検査・腎機能検査）、尿検査（糖・蛋白）、心電図検査、眼底検査（医師の判断により実施）

実施場所 町内健康診査実施医療機関（右記参照）

問・申込

9月29日(金)までに保健センター（☎33-8000）へ電話で。

※申込時に希望の医療機関をうかがいます。



受診の流れ

- ①保健センターに申し込む。
- ②希望する医療機関に事前予約のうえ、保健センターから郵送された書類を持参し受診する。
- ③後日、受診した医療機関から結果を受け取る。

▼町内健康診査実施医療機関

医療機関名	住所	電話番号
植山医院	120	32-2036
小阪内科クリニック	新町52-3	32-2602
小島内科小児科	三笠17-8	33-0933
坂根医院	矢部337-1	34-3300
忠岡医院	秦庄456-8	32-2629
辻クリニック	547	32-2258
殿村医院	新町30-1	33-5420
根元整形外科眼科医院	秦庄137-1	33-8211
水野医院	183-7	32-2401

援助会員養成講座 (ファミリー・サポート・センター事業)

町社会福祉協議会
☎ 34-2118 / FAX 34-7305

ファミリー・サポート・センターでは子どもの預かりなど一時的な子育てを地域全体で助け合うことを目的に、子育てのお手伝いをお願いしたい人「依頼会員」と、子育てのお手伝いができる人「援助会員」に登録をいただき、有償ボランティアとして活動を行っています。

令和5年度の「援助会員」募集にあたり養成講座を開催します。活動前に、子どもへの関わり方や、子どもの病気、救急救命講習など、安心して活動するための講習を受講し、援助会員として登録していただきます。

この機会に、地域での子育て活動にご協力ください。

日時

- 1日目…11月8日(水)午前9時30分～午後0時10分ごろ
- 2日目…11月16日(水)午後0時30分～3時15分ごろ
- 3日目…11月22日(水)午前9時30分～午後0時10分ごろ
- 4日目…11月29日(水)午前9時30分～正午ごろ

内容

- 1日目…町の子育て支援についてなど
- 2日目…子どもの障がいや病気についてなど
- 3日目…救急救命講習など

4日目…子どもの遊びとお世話について、援助会員意見交換など

※登録には4日間すべての受講が必要です。（都合の悪い日は、後日ビデオ受講可）

※資格（保育士、看護師、助産師、保健師など）を持つ人は免除できる講習もあります。

※託児希望者は申し込み時にご相談ください。

場所 町社会福祉協議会 大会議室ほか

対象 受講後に活動が可能な20歳以上の町内在住者

定員 30人（先着順）

受講料 無料

問・申込 11月1日(水)までに、氏名・住所・電話番号・年齢を添えて、町社会福祉協議会（☎34-2118 / FAX 34-7305）へ電話またはFAXで。

詳細については町社会福祉協議会ホームページでもご確認いただけます。



町政報告会 ～田原本町の取組と今後の自治体のあり方について～

総務課自治人権推進係
☎ 34-2114

町の施策に対する理解や信頼を深め、町政への興味や関心を持っていただくことを目的として、田原本町自治連合会主催による「町政報告会」が開催されます。

日時

10月14日(土)午後2時～4時30分（予定）
（受付＝午後1時30分～）

場所

青垣生涯学習センター 弥生の里ホール



プログラム

▶第1部 講演

講師：伊藤伸さん（(一社)構想日本）

演題：「今後の自治体と地域のあり方」（仮題）

▶第2部 町政報告（田原本町長 森章浩）

「田原本町の取組と今後の自治体のあり方について」

参加対象者

田原本町自治連合会会員（自治会長及び役員）

その他

- 青垣生涯学習センター駐車場は利用可能ですが、駐車台数に限りがありますのでご理解とご協力をお願いします。
- 本町が取り組むDX推進のため、当日会場での資料配布はありません。町ホームページと町公式LINEで配信しますので、そちらをご覧ください。

※冊子版の広報紙から主催と参加対象者が変更になっております。

マイナンバーカードなど受付時間の延長と休日開庁

受付時間の延長

9月6日(水)・20日(水)、10月4日(水) 午後7時まで（受付の受付は午後6時30分まで）

休日開庁

9月10日(日)、10月15日(日) 午前10時～午後4時

窓口が大変混み合うことがありますので
お時間に余裕をもってご来庁ください。

業務内容

①～③以外の業務は行いません。窓口の混雑状況によっては、お時間をいただくことがあります。

①マイナンバーカード交付窓口…マイナンバーカードの交付・申請、電子証明書更新

※受け取り方法など詳しくは、マイナンバーカードの交付準備が整い次第送付している交付通知書（ハガキ）または町ホームページをご覧ください。

②マイナポイント支援窓口…マイナポイント予約・申込
※マイナポイント事業の申込は、マイナンバーカードを令和5年2月28日までに申請された人が対象です。

※マイナポイントの申請は9月30日(土)までです。

③保険証利用登録支援窓口

※受付時間の延長による保険証利用登録支援は、9月20日(水)で終了します。休日開庁時は引き続き行います。

マイナンバーカードの受け取り・マイナポイントの申込はお早めに

- マイナポイント申込期限（9月30日(土)）間際には窓口が混雑します。町から交付通知書（ハガキ）が届いたら、お早めにカードの受け取りをお願いします。
- マイナポイント申込サイトも混雑することが考えられるので、カードを受け取ったらお早めにポイントをお申し込みください。
- 9月30日(土)よりも早く申込を締め切る決済サービスもあるので注意してください。
- マイナンバーカードを申請してから3ヵ月以上経っても、交付通知書（ハガキ）が届かない場合は、総合窓口課までご連絡ください。

問い合わせ

- マイナンバーカード交付窓口…総合窓口課 ☎ 34-2087
- マイナポイント支援窓口…総務課 ICT 推進室 ICT 推進係 ☎ 34-2073
- 保険証利用登録支援窓口…保険医療課国保医療係 ☎ 34-2097

田原本小学校区の児童が 東小学校に通学できるようになります

教育総務課学校教育係 ☎ 34-2074

令和11年度に東小学校、北小学校、田原本小学校の3小統合校が開校予定ですが、現状として特に児童の減少が著しい東小学校の複式学級化を回避するため、児童の増を見込めるよう田原本小学校区から東小学校へ就学することができる学校選択制（特定地域選択制）を導入します。（同じ統合予定校である北小学校は小規模校であるため除外）

対象 令和6年度に田原本小学校新1年生～新3年生となるお子さん
※令和7年度以降は東小学校の児童数に応じ来年度判断。

※田原本小学校区に転居予定のご家庭についてはご相談ください。

期間 小学校卒業まで

申請方法

12月22日(金)までに教育総務課（町役場2階18番窓口）にて保護者の手続きが必要です。

持ち物：印鑑

東小学校の学校参観日

入学にあたっての参考としていただくため、東小学校の学校参観日を設けています。参加を希望される場合は事前に東小学校（☎ 32-2327）までご連絡ください。

日時

第1回…10月24日(火)午後1時30分～2時30分

第2回…10月31日(火)午前9時30分～10時30分

※児童の通学の安全確保は保護者の責任のもとで行っていただくことになります。



令和5年度低所得の子育て世帯に対する子育て世帯生活支援 特別給付金（ひとり親世帯以外の低所得の子育て世帯分）

子ども未来課総合相談係 ☎ 33-9095

食費等の物価高騰の影響を特に受けている、18歳までの子がいる低所得世帯の生活を支援する目的で、子育て世帯生活支援特別給付金を支給します。

支給額 子ども1人当たり5万円

受給対象者

①. 令和4年度低所得の子育て世帯に対する子育て生活支援特別給付金（ひとり親世帯以外の低所得の子育て世帯分）の支給を受けた者（申請不要）

※5月中旬に支払いを終了しています。

②. ①に該当する人以外のうち、以下の全てに該当する者

- 令和5年度分の住民税均等割が非課税である、または食費等の物価高騰の影響を受けて直近の家計が急変し、令和5年1月以降の収入（または所得）が住民税均等割が非課税である人と同様の事情にあると認められる者

対象児童（平成17年4月2日から令和6年2月

29日までの間に出生した児童（特別児童扶養手当を受給している場合は平成15年4月2日以降出生した児童）の養育者である者（要申請）

※支給には、申請が必要です。

※同様の給付金を受給していない人が対象です。

受付期間 令和6年2月29日(木)必着

手続きの詳細については、ホームページをご確認ください。



令和6年度町立幼稚園入園申込 （教育認定）を受け付けます

子ども未来課子ども支援係 ☎ 33-9036

令和6年度の町立幼稚園（教育認定分）の入園申込を次のとおり受け付けます。なお、対象児童のいる町内在住世帯に案内通知を送付しています。

対象児（いずれも町内在住）

- 3歳児…令和2年4月2日～令和3年4月1日生まれ
- 4歳児…平成31年4月2日～令和2年4月1日生まれ
- 5歳児…平成30年4月2日～平成31年4月1日生まれ

通園時間（教育認定分）

3歳児

▶月・水曜日…午前8時30分～11時30分

▶火・木・金曜日…午前8時30分～午後1時45分（火・木・金曜日は給食）

※1学期の登園時間は全日午前9時。給食は6月から実施。（4月、5月は11時30分降園）

4・5歳児

▶月曜日…午前8時30分～11時40分

▶火～金曜日…午前8時30分～午後2時（火～金曜日は給食）

預かり保育の概要

保育終了後、在園している3～5歳児（教育認定分）の預かり保育を各園で実施しています。

実施日 月～金曜日（長期休業中も実施）

保育時間 通常保育終了後～午後4時30分（長期休業中は午前8時30分～午後4時30分）

費用負担 1日250円（長期休業中：半日利用350円、1日利用700円）

※預かり保育の利用については、入園申込み後に行われる入園説明会で詳細を連絡予定です。保育の必要な事由（父母の就労など）に該当する人が利用対象です。

申込方法

9月5日(火)・6日(水)の午前9時～午後3時に、入園を希望する幼稚園へ申し込んでください。

●入園を希望しない場合…手続きは不要です。

●認定子ども園（田原本幼稚園と平野幼稚園）で教育認定と保育認定を併願する場合…「教育認定分」と「保育認定分」の2つの手続きが必要です。

- 同封の入園願書を希望する幼稚園へ提出してください。（教育認定分）
- 保育認定分の申請も、別途必要です。（詳しくは10月号広報に掲載予定）

対象住所地と申込先

	対象住所地	申込先
北幼稚園	北小学校区	北幼稚園 ☎ 32-3331
認定子ども園 田原本幼稚園	田原本町全域	認定子ども園田原本幼稚園 ☎ 32-6170
南幼稚園	南小学校区	南幼稚園 ☎ 32-2341
認定子ども園 平野幼稚園	田原本町全域	認定子ども園平野幼稚園 ☎ 32-4098

※東小学校区にお住いの人の入園申込について

東小学校区に住所地がある人は、次のように願書を提出してください。

●町立認定子ども園（教育認定分）への入園を希望される場合

田原本幼稚園・平野幼稚園のどちらか希望する園へ入園願書を提出してください。

●その他の町立幼稚園へ入園を希望される場合

教育総務課へ事前にご相談ください。（☎ 34-2074）

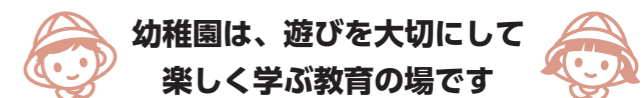

幼稚園は、初めて出会う学校です。幼稚園では、小学校と違い教科書を使わず「体験」や「遊び」とおして楽しく学んでいます。

そのなかで、うまく人と関われるようになったり、言葉が豊かになったり、自然の美しさや不思議さに気づいていったりすることで、小学校以降の学習の基礎をつくっています。

店屋ごっこ「アイスクリーム屋へようこそ！」
～グループの友だちとアイデアを出し合い、遊びを進める～

「お散歩に出かけよう！」
～渡ったりジャンプしたり、体を動かすことを楽しむ～



年少児もお客さんになって来てくれたよ。「何味にしますか？」



遊具を使ってお遊び。

※新型コロナウイルス感染症による影響により、本紙に掲載されている情報が変更になる可能性があります。

最新の情報については、担当課へ問い合わせいただくか、町ホームページをご確認ください。

「救急医療情報キット」を無料配布しています

長寿介護課介護認定・高齢者支援係 ☎ 34-2103

町では、高齢者や障がいのある人の安全・安心の確保のために、救急医療情報キットを無料配布しています。

このキットは、かかりつけ医や持病などの医療情報、緊急連絡先、健康保険証の写し、本人確認用顔写真などの情報を専用の容器に入れ自宅の冷蔵庫に保管し、緊急時に備えるものです。

緊急搬送が必要になった場合、駆け付けた救急隊員は容器内の情報を確認することで迅速な措置を行うことができ、家族などにもいち早く連絡することができます。

配布対象者

- 一人暮らしで65歳以上の人
- 65歳以上の高齢者のみの世帯の人
- 「避難行動要支援者名簿」に登録している人
- その他（身体に障がいがある人、日中一人暮らしの人や健康上不安を感じている人など）

配布の申請

長寿介護課窓口にある申請書に必要事項を記入し申請してください。簡単な審査のうえ、キットをお渡しします。

救急医療情報キットの使い方

キットの中に「救急情報シート、マグネットシート、ステッカー（それぞれ1枚）」が入っていることを確認し、次のとおり保管してください。**注**不備があれば、長寿介護課介護認定・高齢者支援係へ連絡を。

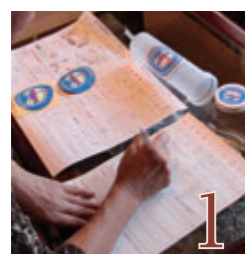

「救急情報シート」に必要事項を記入する。

注シートの情報は定期的に修正してください！情報が古いと救急時、役に立ちません。なお、新しいシートが必要な場合は長寿介護課窓口まで。



シートに記入し「保険証の写し」「本人の顔が分かる写真」「薬剤情報提供書の写しやお薬手帳の写し」「診察券の写し」などを添えて、キットの中に入れる。



マグネットシート、ステッカーを「玄関のドアの内側」と「冷蔵庫の扉」に貼る。

注引き戸の場合は玄関の内側上部に貼りましょう。



キットを冷蔵庫の中に入れて保管する。

注駆け付けた救急隊員が探し出すのに最適な場所が冷蔵庫。ほとんどの家で冷蔵庫は台所にあるので、キットの場所が分かります。

第13回奈良県フットボールセンターグラウンド・ゴルフ大会

長寿介護課介護認定・高齢者支援係 ☎ 34-2103

高齢者間の交流を図るとともに体力づくりの一環として県フットボールセンターでグラウンド・ゴルフ大会を開催します。

日時 11月10日(金)午前9時開会
(受付：午前8時30分～)

予備日：11月14日(火)

場所 県フットボールセンター（旧志貴高校グラウンド）

対象 60歳以上の町民

申込 10月27日(金)までに、長寿介護課の窓口で申込書に必要事項を記入し、申し込んでください。



※新型コロナウイルス感染症による影響により、本紙に掲載されている情報が変更になる可能性があります。最新の情報については、担当課へ問い合わせいただくか、町ホームページをご確認ください。

知っておきたい 終活・相続・遺言の話

地域包括支援センター ☎ 34-2104

昨年ご好評いただいた終活についての講演会を今年も開催します。法律の専門家に相続や遺言について、わかりやすくお話ししていただきます。この機会に終活について考えてみませんか？



木原真俊さん



村上正剛さん

日時 9月30日(土)
午後2時～3時30分

※講演会終了後個別相談会を開催します（先着4人）。ご希望の人は、講演会申込の際お申し出ください。

場所 青垣生涯学習センター 弥生の里ホール
講師 木原真俊さん、村上正剛さん（(公社)コスモス成年後見サポートセンター奈良県支部 行政書士）
対象 終活に関心のある人 **定員** 200人（先着順）
費用 無料 **申込** 9月7日(木)より電話または直接。
問 町地域包括支援センター ☎ 34-2104

「こども110番の家」の取り組み

町青少年健全育成推進協議会事務局（生涯教育課） ☎ 32-6193

田原本町では、地域の家庭やいろいろな団体が子どもたちを見守る取組を行っています。その中の1つに「こども110番の家」の活動があります。

知っていますか？「こども110番の家」の旗

近年、凶悪犯罪が増加する中で、子どもたちが犠牲になる痛ましい事件が後を絶ちません。出没する不審者によって、痴漢行為や時には生命に関わる大きな事件に巻き込まれる場合もあります。

町では、子どもを犯罪から守り安心して暮らせる環境づくりとして、地域のご家庭や事業所（店舗・企業）などをお願いして「こども110番の家」の旗の設置をしています。それらの場所は日々の暮らしの中で子どもたちが怖い目にあったり、不審者に遭遇した際に身近に助けを求めて駆け込める安全な場所として、心強い味方となっています。今年も400を超えるご家庭や店舗・企業の皆様のご協力を得ることができましたこと、感謝申し上げます。



皆さんにお願いしたいこと

★お子さんのいる家庭では「こども110番の家」の旗の意味を話し合ったり、通学路や自宅の周辺の「こども110番の家」の旗がある場所をお子さんと一緒に確認しておきましょう。

★子どもが危険を感じて駆け込んできた時は、子どもを屋内に入れて、安全の確保をお願いします。

★子どもを落ち着かせて話を聞き、110番通報などの対応をお願いします。

- ☎ 110（奈良県警察本部）
- ☎ 0743-62-0110（天理警察署）
- ☎ 33-0110（田原本警察庁舎）

★緊急時の場合「こども110番の家」の旗のある家が見当たらないときはすぐ近くの人家に助けを求めることがあります。その時には子どもたちの安全確保のためのご協力をよろしくお願いいたします。



楽しくお得に募集中!!

たわらもとヘルスケアプロジェクト

令和5年度 健幸ポイント事業参加者募集中!

活動量計を持って歩いて健康とポイントを獲得! たまったポイントは地域商品券(最高4,000円)と交換できます。たくさんのご応募お待ちしております。

対象 20歳以上の町民

年会費 2,000円(参加時に1,000円相当の地域商品券を還元! / 国民健康保険に加入されている人は年会費無料)

期間 参加時~令和6年3月末

応募方法

●持参・郵送…下記の応募用紙に必要事項を記入し持参または郵送

提出先

〒636-0392 田原本町 890-1
田原本町長寿介護課 SWC 推進係

●WEB申込…右のQRコードからサイトにアクセスし申込



申込時にコースを選択してください

●事前学習コース(所要時間約15分)

町ホームページで「かんたんガイド」「事業についての動画」「参加手引き」での事前学習と「からだカルテ」アプリの取得をお願いします。

●説明会コース(所要時間約1時間)

動画を見ながらの説明や「からだカルテ」アプリの取得をお手伝いします。

健幸ポイント イベント情報

ノルディックウォーキング体験会を開催!

2本のポールを持って歩くノルディックウォーキングは、通常のウォーキングに比べて消費エネルギー量を10%程度増やすことができます。また、上半身や体幹の筋力も鍛えられるため、健康づくりや介護予防に役立つ運動と言えます。この機会に、ノルディックウォーキングを体験し、その楽しさや運動効果を実感してください。なお、ポールなど器具はこちらで準備いたします。

日時 10月22日(日)

▶午前の部 午前10時~正午

▶午後の部 午後1時30分~3時30分

場所 唐古・鍵遺跡史跡公園

対象 町の健幸ポイント事業参加者

定員 各30人(定員を上回った場合は抽選)

申込方法 9月29日(金)までに長寿介護課SWC推進係(☎34-2052)までお申し込みください。



健幸ポイントお得情報

鍵ベーカリー・からこカフェ共通割引券(10%OFF)をプレゼント

火曜日に道の駅レスティ唐古・鍵のリーダーライターで歩数データを送信していただくと、上記の共通割引券をお渡しします。

※有効期限は券お渡し日から1週間です。

たわらもとヘルスケアプロジェクト応募用紙 (健幸ポイント事業)

2人以上応募する場合は応募用紙をコピーして使用ください。

フリガナ		身長	
氏名		性別	男・女
生年月日	年 月 日		
住所	〒636-田原本町		
電話番号	-		
選択コース	<input type="checkbox"/> 説明会参加コース <input type="checkbox"/> 事前学習コース		

キリトリ線



お知らせ

町民の皆さんにお知らせしたい情報をドンと拡大して掲載しています。

ぜひご参加ください

文化祭作品募集・観覧者募集

生涯教育課 ☎ 32-6191

一般の作品を募集します

出品点数・規格

●応募は町内在住者のみ

●1人につき1点

●置物(彫刻、工芸など)は、縦・横・高さ各50cm以内

●絵画・写真などの作品は15号または、縦・横各80cm以内

※規格を超える作品は、受付不可。

※作品の展示写真をWEBに掲載する場合があります。

展示期間 11月3日(金・祝)~5日(日)

搬入 11月2日(木)午前9時~正午

搬出 11月5日(日)午後4時~5時 / 7日(火)午前9時~午後4時

固・申込

10月15日(日)までに生涯教育課へ電話または直接。申込書は、町ホームページでダウンロード、または青垣生涯学習センター事務所でご記入ください。



「大衆演劇」~観覧募集~

日時 11月3日(金・祝)

開場: 午後1時 **開演**: 午後1時30分

場所 青垣生涯学習センター 弥生の里ホール

入場料 無料(全席指定/整理券必要)

出演者 劇団「武る」 座長 三条すすむさん

申込方法 10月1日(日)~14日(土)午後5時(必着)までに下記の方法で。多数の場合は抽選。

▶申込フォーム…下記のQRコードを読み込み、必要事項を記入して申込。

▶往復ハガキ…下記の記入方法を参考に往復ハガキ(私製を除く)に必要事項を記入して申込。

※ハガキ1枚につき2人まで。必ず人数を明記してください。記入がない場合は1人としします。

※10月24日(火)ごろ結果を発送します。



申込フォーム

ハガキ記入要領

6360247	※ここは白紙	返信裏	往信裏
田原本町 阪手 233-1	郵便番号	住所	名前
田原本青垣生涯学習センター「文化祭大衆演劇」係	住所	名前	
往信表	返信表	①郵便番号	②住所
		③名前	④電話番号
		⑤観覧希望人数(2人まで)	

こども食堂たわらもと

主催: 日赤子ども食堂応援団

町内の小学生の居場所づくりを目的に「こども食堂たわらもと」を開催しています。

参加無料

日時 10月21日(土) 正午~午後1時30分

場所 青垣生涯学習センター2階 調理室

対象 幼稚園児と小学生(幼稚園児と田原本小学校区以外の児童は保護者の送迎が必要)

定員 約30人

固・申込 10月2日(月)までにNPO法人子育てすこやかサークル(☎35-3835)へ。詳細はQRコードを読み取ってください。

※メニューは未定です(アレルギーの対応はしません)



行政情報



市町村と県の不動産合同公売

町内の不動産の公売を実施します。物件の詳細は、町ホームページに掲載しています。

日時 10月24日(火)午後1時～
場所 町民ホール
入札参加資格 どなたでも参加できます(法令により参加できない場合を除く)
☎ 県税務課 ☎ 0742・27・8365 / 町税務課債権回収係 ☎ 33・8210

健康・福祉



3人乗り自転車の貸し出し

3人乗り自転車(幼児2人同乗用自転車)を貸し出します。
申込資格 次のすべてに該当する人
① 田原本町内に住所を有し、かつ居住している人
② 10月1日時点で、1歳以上小学校就学の始期に達するまでの幼児を2人以上養育している16歳以上の人
③ 貸出自転車の保管場所を確保でき、



申込方法 町社会福祉協議会で所定の用紙に記入し、申し込み。
※申込多数の場合は抽選。キャンセル待ち名簿の登録は申込受付順。
☎・申込 町社会福祉協議会 ☎ 34・2118 / FAX 34・7305 / 阪手 336の1

子育て・教育



児童扶養手当・特別児童扶養手当の現況届などの提出を

児童扶養手当・特別児童扶養手当を受給している人は、毎年8月中旬に「現況届」(児童扶養手当)・9月上旬までに「所得状況届」(特別児童扶養手当)を早急に提出する必要があります。
☎ こども未来課 こども支援係 ☎ 33・9036

催し・講座



「法の日」週間記念 無料法律相談

奈良弁護士会が「法の日」週間記念行事として、無料法律相談会を実施します。
▼経済会館(大和高田市)
日時 10月2日(月)午前9時30分～正午 午後1時～3時30分
▼奈良弁護士会館(奈良市)
日時 10月4日(水)午前9時30分～正午 午後1時～3時30分
※相談時間はどちらも一人30分です。

ハローパートナーシップ相談会

JMECA主催のハローパートナーシップ相談会(ハロパト)を開催します。婚活・結婚についての悩み、家庭内の困りごとなどさまざまな悩みにJMECAの有資格会員が応じます。婚活中のご本人だけでなく、お子さん

第2回空き家等個別相談会

空き家をお持ちの人、相続人の一人になっていて管理義務がある人、将来空き家を相続する可能性がある人などを対象としています。
空き家のご活用・売却・相続、その他建物の解体工事や家財の整理など空き家に関することを相談できます。
日時 9月25日(月)午前9時～午後4時
場所 町役場2階相談室2B
定員 6組(申込順)
☎・申込 9月22日(金)(必着)までに、まちづくり建設課都市再開係 ☎ 34・2085)へ直接または電話で。

スマートフォン教室

日時・内容 9月29日(金)
●1回目:午後1時～2時(アプリについて)
●2回目:午後2時30分～3時30分(安心・安全講座)
場所 青垣生涯学習センター 研修室
定員 各回30人
受講料 無料
☎・申込 9月20日(水)午前10時から電話で生涯教育課 ☎ 32・6191)へ。(先着順/定員になり次第締切)

県行政書士会による農地に関する無料相談会

農地の売買・相続、農地の権利移転手続きが進まないなど、農地に関する相談を行政書士が無料でうかがいますので、ぜひご利用ください。行政書士は守秘義務を負っていますので、安心してご相談ください。
日時 10月12日(木)・13日(金)
※ともに午後1時～4時
場所 町役場1階アトリウム内
対象 町内在住または町に農地をお持ちの人
※事前予約優先です。予約は次の問い合わせ先に「田原本町の農地相談の件」とお伝えください。
※当日受付可。

親子農業体験(さつまいも堀り)参加者募集

毎年好評のさつまいも掘り体験を今年も実施します。
日時 10月14日(土)午前9時～11時30分のうち60分間(入替制)
※時間は抽選結果送付時に通知します。
場所 中央体育館駐車場南側の畑
対象 町内在住の小学生以下の子どもとその家族
定員 30組(応募多数の場合は抽選)
費用 500円(バケツ代込み)
※1組につきバケツ1杯まで。
持ち物 軍手、長ぐつ、タオル
※雨天時はカッパなどの雨具が必要です。(傘は不可)
☎・申込 郵送またはFAXで、9月27日(木)までに参加者全員の氏名、年齢、参加人数、住所、電話番号を記入して左記まで。
申込先 田原本町農業振興推進協議会(JAならけん川東営農経済センター)内 ☎ 636・0247 / 田原本町 阪手466の1 / ☎ 32・0363 / FAX 32・0375)

9月の納付(普通徴収分)

税務課徴収納係 ☎ 34-2111

納期限 10月2日(月)

- 種類 ●国民健康保険税(第3期分)
●介護保険料(第3期分)
●後期高齢者医療保険料(第3期分)

町税などの納付には
安全・確実・便利な口座振替をぜひご利用ください



の結婚に悩む親御さまも気軽にお越しください。
日時 9月9日(土)午後1時～6時
場所 青垣生涯学習センター研修室3
相談料 無料(別途資料代:500円)
申込方法 9月7日(木)までに次のQRコードから申し込んでください。
※当日申込も可能です。(予約優先)
☎ ハローパートナーシップ事務局 ☎ 0800・4881・6291 / info@jimeca.info)

口座振替の申込手続きは簡単で、一度申込をすると毎年継続して口座振替できます。手数料は無料です。ぜひ申し込みください。(申込は納期限の1ヵ月前までをお願いします)

口座振替を利用されない場合

指定金融機関や全国のQRコード対応金融機関、町役場税公金収納機で納付、または納付書に印刷されたQRコードやバーコードを利用して納付してください。詳細は町ホームページや「地方税お支払サイト」、納税通知書に同封されているチラシをご確認ください。

※新型コロナウイルス感染症による影響により、本紙に掲載されている情報が変更になる可能性があります。

最新の情報については、担当課へ問い合わせいただくか、町ホームページをご確認ください。

クイズに答えて
プレゼントを当てよう!

クイズ&アンケート

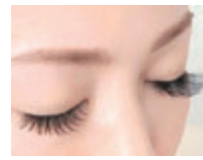

今月のプレゼント
まつげエクステ LED フラット
ラッシュ 120本 (3名様)

田原本駅前徒歩1分!
マツエク、ネイル、脱毛
のトータルビューティー
サロンです。当店で1番
人気のLED マツエク!



- 通常の1.5~2倍、抜群の持続力!
- オイルクレンジング他、お手持ちのクレンジングOK!
- 施術後すぐに洗顔OK!

この機会にぜひお試しください。

サロン パティエーポー
Salon de patypo

戒通2丁目179-2 ☎070-5044-7787
営業時間: 午前9時~午後9時
不定休

広報クイズ Q.〇〇に入る言葉は?

野良猫の保護のための活動

「〇〇〇〇 TNR」

アンケート

- 広報たわらもと9月号のご意見、ご感想
- 取り上げてほしい企画や内容

応募方法

クイズの答え・住所・氏名・年齢・電話番号・アンケートを書いて、ハガキ、FAXまたは下記QRコードの申込フォームから応募ください。
※クイズ正解者の中から抽選でプレゼントが当たります。当選者には引換券(ハガキ)を発送します。
※1人で2通以上の応募は無効です。当選者の発表は、引換券の発送をもって代えさせていただきます。
〒636-0392 田原本町890-1 田原本町役場秘書広報課「広報9月号プレゼント」係

FAX 32-2977

締切 9月25日(月) (消印有効)



スポーツの秋特別イベント

中央体育館 ☎ 33-5882

スポーツの秋、中央体育館でイベントを実施します。
この機会にぜひ家族や友達とご参加ください。

日程 **10月9日(月・祝)**

新体力測定とスポーツの集い

子どもから高齢者まで、誰もがそれぞれの体力や年齢に応じて、スポーツを楽しむ機会の創出を、町スポーツ推進委員がお手伝いします。申込不要ですので、ぜひご参加ください。

時間 午前9時~正午
場所 中央体育館
対象 小学生~高齢者



※小学生の参加は保護者同伴
※幼児と80歳以上の人も参加可能ですが、スポーツテストの評価は出ません。

内容

- 新体力測定コーナー (握力、長座体前屈、上体起こし、立ち幅跳び、反復横跳び、シャトルランなど)
- ニュースポーツコーナー (ナイスピッチ、カローリング、囲碁ボール、公式輪投げなど)

持ち物 水筒、体育館シューズ (必ず持参)
※運動ができる服装でお越しください。

テニスコートの無料開放 (雨天の場合は中止)

テニスコートを無料開放し、テニス・ソフトテニスを通じて、運動・スポーツを楽しむ機会を提供します。
初めての人には、町スポーツ協会テニス連盟・ソフトテニス連盟の役員が指導します。

時間 午前9時~午後5時 (受付=午前8時50分~午後4時30分)

場所 中央体育館テニスコート

対象 町内在住または在勤者

※ラケットをお持ちでない人には無料でラケットを貸し出します。



ボディメイク・エクササイズ教室体験会
9月からNPO法人青垣すまいるクラブでは、ヨガを取り入れたストレッチや筋トレを行い、体のシェイプアップを目指す教室を開催します。無料の体験会を実施しますので、ぜひご参加ください。
日時 9月12日(火)
午前9時30分~10時30分
場所 中央体育館 アリーナ
対象 女性
定員 20人程度
講師 中東真理

応急手当普及員講習 (講習種別I)
日時 10月4日(水)~6日(金) (3日間)
午前8時30分~午後5時30分
場所 奈良県広域消防組合消防本部 南館2階 (橿原市)
申込 9月7日(木)~21日(木)までに機械消防署 (☎33・2461) へ受講申込書を持参。詳細は県広域消防組合ホームページでご確認ください。

催し・講座



参加費 無料
持ち物 体育館シューズ
※運動できる服装でお越しください。
申込 9月10日(日)までに青垣すまいるクラブ (中央体育館内/☎33・5882) へ電話で。

2023フォーラム 第9回 田原本の能

日時 9月10日(日)午後1時~開場11時
場所 青垣生涯学習センター 弥生の里ホール
内容 講演「源氏物語と能の世界」能と箏「海人」大藏流 狂言「寝音曲」金春流 能「玉葛」
入場料 無料 (申込不要・当日先着順)
申込 田原本・まちをすきになる会 (たすきの会) ☎33・2127 / info@hoh.tawaramoto@gmail.com

就職・募集



自衛官
●一般曹候補生
応募資格 18歳以上33歳未満の人
受付期間 9月6日(水)~11月30日(木)

1次試験日 12月9日(土)~14日(木)
※いずれか一日を指定
●自衛官候補生
応募資格 18歳以上33歳未満の人
受付期間 年間を通じて
試験日 受付時にお知らせします。
●防衛医科大学校学生 (一般)
応募資格 高卒 (見込みを含む) 18歳以上21歳未満の人
受付期間 10月11日(水)まで
1次試験日 10月21日(土)
●防衛医科大学校学生 (看護学科)
応募資格 高卒 (見込みを含む) 18歳以上21歳未満の人
受付期間 10月4日(水)まで
1次試験日 10月14日(土)
●予備自衛官補 (一般)
応募資格 18歳以上34歳未満の人
受付期間 9月21日(木)まで
試験日 9月23日(土・祝)~10月9日(月・祝)
※いずれか一日を指定
●自衛隊橿原地域事務所 ☎29・9060



コミュニティFM局愛称募集

現在開設に向けて準備を進めている「公設民営型コミュニティFM」について、記憶や印象に残るFM局の愛称を募集します。

応募要項

- 親しみやすく、発音しやすいもの
- 愛称に「FM」「ラジオ(レディオ・レイディオ・Radio)」「FMラジオ」いずれかを含める
- (位置は前でも後ろでも可)「FM▲▲」「◆◆ラジオ」「FMラジオ●●」など
- 文字種は漢字、ひらがな、カタカナ、ローマ字を使用可
- 自作で未発表のものであること
- 採用名称に関する一切の権利は(一社)田原本まちづくり観光振興機構に帰属するものとする

応募資格

どなたでも(プロ、アマ不問)

応募方法 詳細はホームページをご確認ください。

申込先

(一社)田原本まちづくり観光振興機構 (〒636・0300 田原本町1-9-3 / info@tawaramoto.com)



※新型コロナウイルス感染症による影響により、本紙に掲載されている情報が変更になる可能性があります。

最新の情報については、担当課へ問い合わせいただくか、町ホームページをご確認ください。

就職・募集



シルバー人材センター説明会

シルバー人材センターは、フルタイムで働くことは望まないが、臨時的・短期的な仕事を希望する人に、さまざまな仕事を提供する団体です。働くことで、健康の増進や仲間づくりなど充実したシニアライフを送りませんか。
日時 9月13日(水) (午前の部：午前10時、午後の部：午後2時)
場所 町埋蔵文化財センター2階会議室 (阪手348の1)

奈良県広域消防組合 ロゴマークデザイン募集

当組合は、令和6年4月に設立10周年を迎えます。今後もより一層、組織の結束力を強化し各種災害に対応していくことで住民の安心・安全を確保していくことを目的とし、その結束力の

無料相談窓口

Table with 5 columns: 相談名, 日時, 場所, 内容, その他. Rows include 無料税務相談, 人権相談, 無料法律相談, etc.

※消費生活相談は、本紙 23 ページに掲載しています。

てんいち先生

※「てんいち」とは、てん(英語の10)と、いち(1)を合わせて11(毎月11日は人権を確かめあう日)という意味です。



※新型コロナウイルス感染症による影響により、本紙に掲載されている情報が変更になる可能性があります。

最新の情報については、担当課へ問い合わせいただくか、町ホームページをご確認ください。

お知らせ

金婚記念のお祝い品を贈ります

対象 昭和48年1月1日～12月31日中に婚姻届を提出し、令和5年8月31日の時点で町の住民基本台帳に登録されているご夫婦。
申込方法 9月29日(金)までに、長寿介護課へ本人確認のできるものを持参のうえ、お申し込みください。
係 ☎ 34-2103



住宅火災から高齢者を守ろう

～敬老の日に「火の用心」の贈り物～

近年の住宅火災における死者のうち、約7割が65歳以上の高齢者となっています。
磯城消防署では、住宅火災から高齢者を守るため、敬老の日にあわせて「住宅用火災警報器」や「住宅用消火器」「感震ブレーカー」または「防災品」の設置など、火災予防に関する注意喚起を実施しています。

住宅火災による死者数と高齢者の割合



図 磯城消防署予防課 ☎ 33-2461

★住宅用火災警報器を点検・交換しましょう

火災の発生を早く知らせるために「住宅用火災警報器」の設置が義務付けられています。住宅用火災警報器は約10年がその寿命とされています。正常に作動しているかを確認するために、定期的な点検をしましょう。

★住宅用消火器を用意しましょう

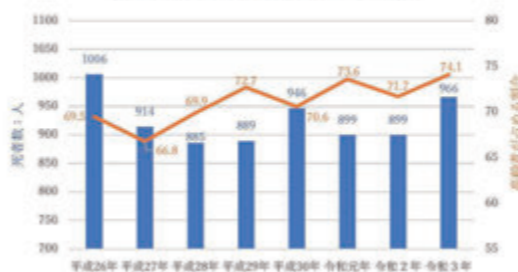
「消火器」で初期消火を行うことは、被害を最小限にするためにも非常に重要です。消火器は小さくて軽い「住宅用消火器」や、スプレー式で高齢者でも扱いやすい「エアゾール式簡易消火器」といったものが販売されています。

★防災品を使いましょう

調理中にコンロの火が衣服に燃え移ることで発生する火事などもあります。火が燃え移らないように、枕や布団などの寝具、パジャマやエプロンなどは燃えにくく作られた「防災品」を使用することをおすすめします。

住宅用火災警報器の点検をしましょう!

～経年劣化や電池切れにより正しく作動しないことも～



住宅用火災警報器の設置義務化から10年以上が経過しました。住宅用火災警報器の標準的な使用期間は、一般的に10年と言われます。

電子部品の劣化や電池切れなどで火災を感知しなくなることがあり、とても危険です。自宅の火災警報器を点検・確認してください。

1. 点検する

警報器のボタンを押す、またはひもを引いて音を確認しましょう。

正常な場合

「ピーピーピー」「ピーピーピー火事です」「正常です」などと鳴ります。

※警報音はメーカーや製品により異なります。

電池切れの場合

「ピッ…、ピッ…」

故障の場合

「ピッピッピッ…、ピッピッピッ…」

※電池のコネクタが本体にしっかり差し込まれていないと音が鳴らない場合もあります。

2. 確認する

警報器に記入されている設置年月や製造年月を確認しましょう。

- 記入場所はメーカーや製品によって異なります。
- 設置後すぐに電池が切れた場合は販売店またはメーカーに相談してください。

3. 診断する

(一社)日本火災報知器工業会のホームページにある交換診断シートで、1台ずつチェックしましょう。



住宅用火災警報器 交換診断シート

点検・交換の際は、けがなどに十分注意してください。

消費生活相談

商品やサービスに関する相談

日時 毎週火・金曜日(祝日、年末年始を除く)
午前10時～午後3時

担当 消費生活相談員

相談方法 電話・面談

☎ 32-2901 (内線174)

今やろう! 防災アクション

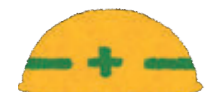

Vol.43

☎ 防災課安全防災係 ☎ 34-2059

雷から身を守ろう

ゲリラ豪雨は、大雨だけでなく雷といった現象を引き起こし、毎年のように死傷事故が発生しています。雷は高く突き出た物に落ちやすい性質がありますが、実は落雷事故の半数以上を占めているのが、ゴルフ場、グラウンドや屋外プールなどの開けた平地にいるとき



や木の下で雨宿りをしているときです。雷鳴が聞こえたり、雷雲が近づいてきているときは、速やかに安全な場所(鉄筋コンクリートの建造物・自動車・バス・列車の内部など)に避難しましょう。

付加保険料を納めると 付加年金が上乗せされます

☎ 42-0033
☎ 34-2087

付加年金は、自営業やその配偶者、学生などの人が加入している国民年金第1号被保険者を対象とした任意の公的年金制度です。毎月の国民年金保険料(1万6,520円)に合わせて、付加保険料(400円)をプラスして納めると、老齢基礎年金受給時に付加年金が上乗せされます。

付加保険料の留意事項

- 納付は、申し込みをした月分からとなります。
- 老齢基礎年金と合わせて受給できる終身年金ですが、定額のため、物価スライド(増額・減額)はありません。
- 老齢基礎年金を繰り上げ請求すると減額され、繰り下げ請求すると増額されます。
- 国民年金保険料と同じく全額が社会保険料控除の対象となります。
- 保険料納付の免除・猶予を受けている人、厚生年金保険の加入者に扶養されている配偶者などの国民年金第3号被保険者、国民年金基金の加入員は、付加保険料を納付することはできません。

持ち物 本人確認できるもの、個人番号(マイナンバー)のわかるもの、年金手帳など基礎年金番号のわかるもの

付加年金額の計算方法

付加年金の受給額(年額)
200円×付加保険料を納めた月数

〈具体例〉

○付加保険料を20年間納付された場合

付加保険料の納付額
400円×12ヵ月×20年
= 96,000円

付加年金の受給額(年額)
200円×12ヵ月×20年
= 48,000円

※96,000円の付加保険料額で、毎年48,000円の付加年金が老齢基礎年金に上乗せして受け取れます。付加年金を2年受給すると、納付した付加保険料総額と同額になるため、3年目以降はお得になります。

生活安全ニュース

☎ 0743-62-0110

■ 電話口 お金の話 それは詐欺

～電話を切って、まずは誰かに相談～

電話口でお金のお話が出れば、一人で考えず、家族や警察などに相談してください。

Step1 詐欺対策は電話から!

犯人からの接触手段は「固定電話」です。

不審電話の着信を自動で拒否したり、通話を自動で録音する機能がついている「防犯電話」が有効です。

町では、特殊詐欺等防止対策機器(防犯電話)購入費の補助金事業を行っていますので、ご活用ください。

詳しくは、町防災課(☎34-2059)までお問い合わせください。

※補助金の交付は先着順です。申込が予算額に達した時点で受付を終了します。

Step2 NTT西日本による、特殊詐欺被害防止対策

①ナンバーディスプレイ・ナンバーリクエストなどの無償化

NTT西日本では、本年5月1日から、高齢者(70歳以上)を対象に、ナンバーディスプレイ(相手の電話番号を表示)やナンバーリクエスト(非通知の電話を自動で拒否)の無償化などのサービスを実施しています。

▶月額利用料・工事費が無料

適用条件 70歳以上の契約者、または、70歳以上の人と同居している契約者の回線

②電話番号変更工事費が無料

特殊詐欺などの犯罪被害を受けた場合、または受ける恐れがある場合、電話番号変更の工事費が無料となります。

③特殊詐欺対策サービス(アダプタ設置)が無料

通話録音データをAIで解析し、特殊詐欺の疑いがある場合は事前に登録された連絡先(家族など)に通知されます。※申込受付期間、無料期間があります。

申込などの問い合わせ

NTT西日本特殊詐欺対策ダイヤル

☎ 0120-931-965

※新型コロナウイルス感染症による影響により、本紙に掲載されている情報が変更になる可能性があります。最新の情報については、担当課へお問い合わせいただくか、町ホームページをご確認ください。



図書館ホームページ

9月 ○は休み

日	月	火	水	木	金	土
					1	2
3	4	5	6	7	8	9
10	11	12	13	14	15	16
17	18	19	20	21	22	23
24	25	26	27	28	29	30

開館時間 午前9時30分～午後5時
(土曜日のみ午後7時まで)

わいわいタイム
毎週水曜日：午前9時30分～午後5時
毎週日曜日：午後1時～5時
問い合わせ ☎ 32-0262

使ってみよう！自動貸出機キャンペーン

自動貸出機を使って自分で本をかりると貸出期間が3週間になるキャンペーンです。この機会に、ぜひ自動貸出機を使ってみてください。

キャンペーン期間
9月20日(水)～10月1日(日)

対象外のもの
CD・DVD・予約の本
※通常通り2週間の貸出

津軽の髭殿
岩井三四二著／光文社

津軽に生まれ、母に「大將軍になりなされ」と吹き込まれて育った弥四郎。天下に覇を唱えんと、仲間と共に版図を広げ…。津軽為信の痛快な人生を描いた歴史小説。



大人のための青春18きっぷ観光列車の旅

鎌倉淳著／河出書房新社

豪華な内装、ご当地グルメ、うれしいサービス…。個性派ぞろいの観光列車を「青春18きっぷ」で堪能するプランを紹介。気軽な日帰り旅や週末を彩る旅など、さまざまな楽しみ方を伝える。



あたまイキイキ音読教室

声に出して本を読む「音読」で脳を活性化させましょう！

日時 9月27日(水)

午前10時～11時

場所 青垣生涯学習センター
視聴覚室

定員 15人(申込順)

申込 9月13日(水)午前9時30分
から図書館へ。



イベント情報

子どもおはなし会

図書館の職員とボランティアによる楽しいお話がいっぱいです。

日時	対象
9月2日(土) 午後2時～2時30分	4歳以上
9月9日(土) 午後2時～2時20分	3～4歳
9月16日(土) 午後2時～2時30分	5歳以上
10月7日(土) 午後2時～2時30分	4歳以上

場所 おはなしのへや(申込不要)



今月の新刊

前の家族
青山七恵著／小学館

中古マンションの購入を決断した、37歳・独身・小説家の猪瀬藍。理想的な物件で始まった新生活に心躍らすが、その先に思いもかけない展開が…。異色のマイホームミステリー。



あの花が咲く丘で、君とまた出会えたら。

汐見夏衛著／スターツ出版

家を飛び出した中2の百合。目をさますと、そこは戦時中の日本だった。偶然通りかかった影に助けられた百合は、彼に惹かれていくが、彼は特攻隊員で…。2023年12月公開映画の原作。



キッチン・セラピー
宇野碧著／講談社

すべての料理は、人を癒やす「くすり」になる。森の中にある「町田診療所」。そこは温かくて不思議なキッチンで…。今夜、ひとりでキッチンに立ちたくなる一冊。



患者さんの自己チェック内容

- 1 患者間違いを防ぐため、患者さんご自身にフルネームを名乗ってもらい確認させていただきます。
- 2 受診時にはお薬手帳を持参してください。重複処方防止や、適切な薬の処方に役立ちます。自分が飲んでいる薬をきちんと把握し、正しく服用してください。
- 3 薬や食べ物などでアレルギーがある場合はお知らせください。
- 4 治療や検査の中で「変だな、いつもと違うな」と思うことがあれば、遠慮なく医療者にお伝えください。
- 5 入院中は、転倒しないよう、滑りにくい靴を履いていただくようお願いしています。
- 6 医療者から渡された書類、薬剤に書かれた氏名が自分のものかをご自身の目でご確認ください。



患者さんが安心して医療を受けられるよう、安全の確保は最も基本的な要件の一つです。当院では、すべての職員が安全を最優先に考えて業務に取り組んでいます。
しかし、個人の努力だけでは十分と言えません。そこで、病院全体として、多職種で連携しながら、より

安全な医療のシステムを作り、安心して医療を受けられる環境を整えるよう努力しています。
また、患者さんもチームの一員としてとらえています。患者安全に関心を持っていただき、ご協力いただくことで事故防止の効果を高めることができます。
患者さんが自分に行われる医療をチェックすることで、医療者だけではなかなか気が付くことができないう間違いを見つけ出し、事故を未然に防ぐことが期待できます。安心して医療を受けていただくために、ご理解とご協力をお願いいたします。医療に関するご意見やご要望、ご相談などがありましたら、お気軽にお問い合わせください。当院1階地域支援センターでも受け付けています。

Medical
国保中央病院だより 149
国保中央病院 ☎ 32-8800
患者安全について

国保中央病院 看護部
リスクマネージャー 竹川光枝

Cooking

第2次健康たわらもと21
第2次田原本町食育推進計画(後期計画)



いつもの食事+野菜

作り方

- 1 ピーマンは縦半分に切り、ヘタを取り、せん切りにする。
- 2 なすはヘタを取り、斜め5mm幅に切り、さらにせん切りにする。水にさっとさらしてザルにあげ、水気をきっておく。
- 3 フライパンにサラダ油を熱し、1、2をしんなりするまで炒める。
- 4 3に砂糖を加えて炒め、しょうゆを加えさらに炒める。炒りごまと削り節を加えて混ぜ、器に盛り付ける。



ピーマンとなすの炒め物

1人分エネルギー：92kcal、塩分：0.9g

材料(2人分)

- ▶ピーマン…2個
- ▶なす…1本
- ▶サラダ油…大さじ1
- ▶砂糖…小さじ1
- ▶しょうゆ…小さじ2
- ▶炒りごま…小さじ1
- ▶削り節…5g

野菜に多く含まれるカリウムには、高血圧を予防する効果があります。カリウムは、高血圧の原因であるナトリウム(食塩)を体の外に出しやすくする働きがあるためです。野菜の摂取量を増やすことは、血圧を下げることに繋がります。

我が家の天使

10ヵ月健康相談の対象となっているお子さんの写真をご家族に撮っていただいたものを掲載しています。

名=氏名
生=生年月日
コ=コメント



名 のながせ ひろむ
野長瀬 弘ちゃん
生 令和4年6月15日
コ 兄弟仲よく優しい子に育ってね



名 にしかわ みなと
西川 湊都ちゃん
生 令和4年7月24日
コ いつもにこにこ、元気いっぱい大きくな〜れ♡



名 もりもと ななか
森本 菜々佳ちゃん
生 令和4年8月3日
コ 菜々ちゃん、元気で優しい子に育ってね!



名 まつむら るみか
松村 瑠美香ちゃん
生 令和4年7月19日
コ 我が家の癒しちゃん♡だいすき



名 たきた いと
田北 衣都ちゃん
生 令和4年7月31日
コ これからも元気に成長してね!大好きだよ♡



名 もりわき ゆうすけ
森脇 悠裕ちゃん
生 令和4年6月10日
コ これからも一緒にたくさん楽しい事をしようね!

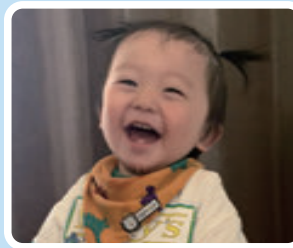

名 たなか みお
田中 湊ちゃん
生 令和4年6月21日
コ もちもちみおくん大好き♡



「広報たわらもと」は再生紙、環境に優しい植物油インキを使用しています。9月号の1部当たりの印刷経費は約26円です。



今月の1シーン 夏休み親子クッキング



7月22日・28日・31日、8月3日に第2次田原本町食育推進計画の一環として、町食生活改善推進員協議会主催の「夏休み親子クッキング」が保健センターで開かれました。参加者は、仲良く野菜を切ったり、他の親子との会話を楽しみながら、おからといわしのフォンデュハンバーグ、フルーツミルク寒天など3品の料理を作りました。

この広報は、有害な排水を出さない「水なし印刷」を採用しています。SDGsの掲げる17の項目に対して、8つの項目で具体的な貢献をします。

人の動き 令和5年8月1日現在 資料:住民基本台帳(外国人人口・世帯を含む)

人口	31,626人	(前月比)	-7人
男	15,168人	(前月比)	+6人
女	16,458人	(前月比)	-13人
世帯数	13,472世帯	(前月比)	+6世帯

家庭ごみ排出量 (7月分) ごみの分別と減量にご協力を

	排出量	前年同月排出量
もえるごみ	441 t	446 t
もえないごみ	14 t	12 t
資源ごみ	44 t	47 t

編集後記

■4年ぶりに開催されたどろんこバレーボール大会。泥まみれで熱戦を繰り広げる参加者の皆さんがとても楽しそうで、私もプレーしてみたいと取材をしながら思っていました。 昂

■高校時代ぶりに「ぎおん祭」に参加(取材)。提灯や出店が並んでいるのを見て懐かしく感じました。せっかくなのでおいしいものを買いたかったのですが、人が多く断念しました…。智