

令和6年度  
健幸ポイント事業参加者募集！

活動量計を持って歩いて健康とポイントを獲得！たまったポイントは地域商品券（最高4,000円）と交換できます。たくさんのご応募お待ちしております。

**対象** 20歳以上の町民

**年会費** 2,000円（新規参加時に1,000円相当の地域商品券を還元！／町の国民健康保険に加入されている人は2,000円が無料）

**期間** 参加時～令和7年3月末

**応募方法**

●持参・郵送で申し込む…下記の応募用紙に必要事項を記入し持参または郵送

**提出先**

〒636-0392 田原本町 890-1  
田原本町長寿介護課 SWC 推進係

●電話で申し込む…☎ 34-2052 へ。

●インターネットで申し込む…右のQRコードからサイトにアクセスし申込

※今月号にチラシを折り込んでいます。ぜひご覧ください。



健幸ポイント事業 参加者耳より情報！

参加者限定の楽しいイベントを計画中！ぜひご参加ください！



歴史探訪ウォーキング ノルディックウォーキング体験会 スローバドミントン体験会

たわらもとヘルスケアプロジェクト応募用紙  
〈健幸ポイント事業〉

2人以上応募する場合は応募用紙をコピーして使用ください。

フリガナ	身長
氏名	cm
	性別
生年月日	年 月 日
住所	〒636-田原本町
電話番号	-
選択コース	<input type="checkbox"/> 説明会参加コース <input type="checkbox"/> 事前学習コース



青垣生涯学習センター 2階会議室で「総合的な学習における成果展示会」が行われました。

町内小学校の児童が弥生時代の生活の一部を体験する授業で作成した、勾玉や土器、調べ学習をふまえた新聞などが展示されていました。



県のカウンターパート先である石川県穴水町での支援業務に従事するために派遣される町職員2人の出発式を行いました。

派遣される職員は「被災地の一日でも早い復興のために尽力します」と決意表明しました。2人は2月11～19日の間、支援業務に従事しました。

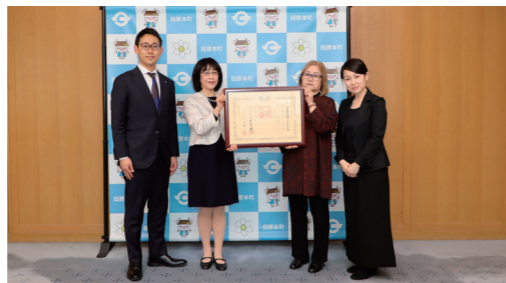

写真左2人目から  
西田かおるさん、高野圭子さん、齋藤智香さん

田原本町手話サークル「しきの会」が、令和5年秋の褒章で緑綬褒章を受賞されたことを報告するため高江町長を表敬訪問しました。同会は聴覚障がい者への理解を深め手話を広げる活動を長年行われており、その功績が讃えられました。

2/8～

成果展示会  
歴史・文化を次世代へ

2/9

被災地の支援業務に従事  
石川県穴水町に職員派遣

2/14

手話の普及活動に貢献  
秋の叙勲、緑綬褒章を受章

町からのお知らせ

4月1日から  
町役場の組織が変わります

今回の見直しは、町民の皆さんにより良い行政サービスを効率的に提供できるよう、課及び係の再編統合を行うもので、変更点は以下のとおりです。

主な変更点

1. 環境管理課と環境未来推進課を統合

環境政策を一元的に管理するため、環境未来推進課を環境管理課へ統合します。

お手続きの場所が変わります

上記統合に伴い次の業務が清掃センターに移転します。

- 資源回収補助金や生ゴミ処理機器購入助成金に関すること
- 剪定枝粉碎機の貸出に関することなど

2. その他係の統合

より良い行政サービスを効率的に提供できるよう、係の統合も行います。

本庁舎内の配置図 ※3階の配置図は省略しています

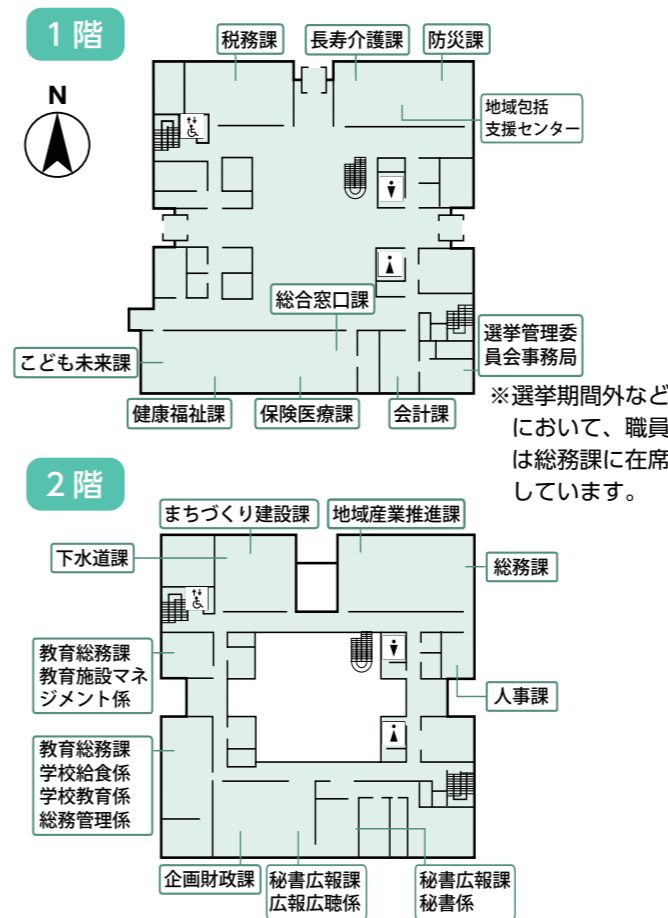

副町長に工藤華代氏が  
就任しました

3月1日から開かれた、令和6年田原本町議会「第1回定例会」で、副町長の選任について同意を求める議案が提出され、工藤華代氏が町議会の同意を得て、副町長に選任されました。任期は、4月1日から4年間です。



くどうかよ  
工藤華代氏

経歴

昭和42年12月9日生まれ。56歳。平成7年5月入職。健康福祉課長や健康福祉部長を歴任

田原本町役場が

健康経営優良法人 2024  
(大規模法人部門)

に認定されました

田原本町役場は、令和6年3月11日に「健康経営優良法人2024（大規模法人部門）」の認定を受けました。

職員の健康保持・増進の取り組みを通じた働きやすい職場環境づくり及び質の高い住民サービスを提供することを目的に、健康経営を推進してまいりました。奈良県内においては、39自治体の中で初めての認定自治体となります。

今後も引き続き、職員の健康管理をはじめ、働きやすい職場づくり並びに働きがいがある職場づくりを推進し、より質の高い住民サービスを提供してまいります。



## 戸籍謄本などの広域交付の変更点について

総合窓口課 ☎ 34-2087

ご自身や父母などの戸籍について、本籍地が遠くにある場合でも、最寄りの市区町村の窓口で戸籍謄本などの交付請求ができるようになりました。

広報たわらもと令和6年3月号で「亡くなった配偶者の婚姻前の戸籍証明書を生存配偶者が請求する場合は広域交付では請求できません。本籍地の市区町村へ請求してください。」と掲載しましたが、令和6年2月26日付の国の通知により、上記の場合でも広域交付で請求できるよう国の制度が変更になりました。  
※広域交付による戸籍証明書等の発行は、通常の戸籍証明書等よりも発行にかなりお時間をいただく場合があります。時間に余裕をもってお越しください。  
※出生から死亡までの一連の戸籍を請求される場合は状況によって即日交付できない場合があります。ご了承ください。

## 就学援助制度（公立小・中学校）

▶お父さんが在籍する学校 ▶教育総務課学校教育係 ☎ 34-2074

経済的な理由により、公立小・中学校への就学が困難な家庭（生活保護法の要保護者に準ずる程度に困窮していると認められる場合）に対して、学用品や修学旅行などの費用の一部を援助する制度があります。

この制度では学校長と民生委員の意見に基づき、所得額などによる審査を行い受給の可否を決定します。

受給希望者は、お子さんが在籍する町内の小・中学校へ申請してください。

## 児童扶養手当・特別児童扶養手当の手当額が変わります

こども未来課こども支援係 ☎ 33-9036

4月からの児童扶養手当の額（月額）

本体額	全部支給	45,500円
	一部支給	10,740円～45,490円
第2子加算額	全部支給	10,750円
	一部支給	5,380円～10,740円
第3子以降加算額	全部支給	6,450円
	一部支給	3,230円～6,440円

4月からの特別児童扶養手当の額（月額）

1級	55,350円
2級	36,860円

## マイナンバーカードの受付時間の延長と休日開庁

受付時間の延長 午後7時まで  
(交付の受付は午後6時30分まで)

4月10日(水)・24日(水)、5月8日(水)

休日開庁

4月14日(日) 午前10時～午後4時



業務内容

下記以外の業務は行いません。窓口の混雑状況によっては、お時間をいただくことがあります。

●マイナンバーカード交付窓口…マイナンバーカードの交付・申請、電子証明書更新

※受け取り方法など詳しくは、マイナンバーカードの交付準備が整い次第送付している交付通知書（ハガキ）または町ホームページをご覧ください。

窓口が混み合うことがありますので、お時間に余裕をもってご来庁ください。

窓口での印鑑登録証明書の取得

窓口での印鑑証明書の取得には「印鑑登録証」か「住民カード」の提示が必要です。忘れずに持参してください。利用者証明用電子証明書が登録されたマイナンバーカードで、印鑑証明書と住民票を取得できます。

☎ 総合窓口課 ☎ 34-2087

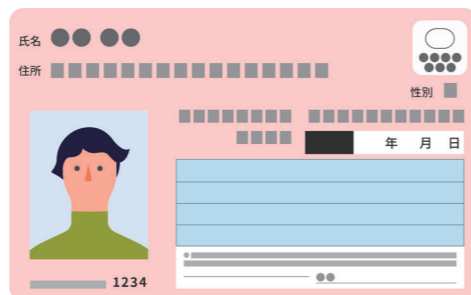

## 町の公共交通についてのお知らせ

企画財政課政策企画統計係 ☎ 34-2083

デマンド交通

- 誰でも利用できます！
- 1人1乗車500円

4月1日(月)から乗降地点に「蔵堂児童公園」を追加

デマンド交通は、事前に電話やFAXで予約すればほかの利用者と乗り合いながら希望する下記の乗降地点間を移動できる町の公共交通です。今後、町全域に拡大することを視野に、まずは交通不便地域である町北東部と主要施設の合計26ヵ所を乗降地点に設定しています。

●乗降地点一覧

西八田集会所	伊与戸公民館
八田農業構造改善センター	大安寺公民館
東八田集会所	中央体育館
西代公民館	青垣生涯学習センター
道の駅レスティ唐古・鍵	社会福祉協議会
西鍵自治会集会所	八尾第2児童公園
オークワ田原本店	ローソン田原本八尾店
新阪手自治会館	八尾池之内集会場
法貴寺集出荷場	田原本町役場
中和園芸集出荷場	田原本駅
東井上公民館	国保中央病院
ふれあいセンター	老人福祉センター
大木公民館	蔵堂児童公園 (4月1日より)

●利用方法（事前の利用者登録は不要）

1. 電話かFAXで予約する
2. 予約時間に乗車地点に行く
3. 乗車して乗り合いで移動する
4. 降車地点で料金を支払う



乗降地点付近にこのサインを貼っています

●運行日・時間

平日午前8時～午後6時

※土・日曜日、祝日、12月31日～1月3日は運休

●予約期間

利用日の前日～当日の1時間前

●料金 乗車1回につき1人500円

※小学生、身体障害者手帳・療育手帳・精神障害者保健福祉手帳（ミライロID可）を提示した人とその介護者1人まで半額（250円）、未就学児無料

予約（受付は平日の午前7時～午後6時）

電話：080-9068-6782 FAX：32-6782

タワラモトタクシー

4月1日(月)から利用可能時間を拡充

タクシーを利用する際の初乗り運賃を補助する「タワラモトタクシー利用料金助成制度」について、4月1日(月)から利用可能時間を拡充します。

変更前 午前8時～午後6時



変更後 タクシーの営業開始時間～午後8時

※営業開始時間は下記タクシー会社に直接お問い合わせください。

※妊婦の人はいつでも利用できます。

利用券を使える  
タクシー会社



★このステッカーが目印です

タクシー会社（五十音順）	電話番号
田原本タクシー	☎ 0120-32-6782
西村タクシー	☎ 32-2143
富士タクシー	☎ 0120-32-6782

※田原本タクシーと富士タクシーは同じ電話番号です。

デマンド交通やタワラモトタクシーの詳細については、町ホームページをご確認ください。



公共交通について

運転免許証を自主返納した  
高齢者対象のタクシー券

運転免許証を自主返納した高齢者対象のタクシー券も上記同様、利用可能時間を拡充します。

詳細は交付担当の長寿介護課介護認定・高齢者支援係（☎ 34-2103）までお問い合わせください。

※券面記載の利用可能時間が変更されていませんのでご了承ください。



## 国民年金保険料についてのお知らせ

桜井年金事務所 ☎ 42-0033  
町総合窓口課 ☎ 34-2087

### ■ 令和6年4月から国民年金保険料が変わります

令和6年3月まで…16,520円  
令和6年4月から…16,980円

### ■ 国民年金保険料を前納するとお得です

現金による2年前納の場合	413,880円 → 398,590円 (15,290円割引)
現金による1年前納の場合	203,760円 → 200,140円 (3,620円割引)
現金による6ヵ月前納の場合	101,880円 → 101,050円 (830円割引)

※令和7年度の国民年金保険料額は17,510円(月額)です。  
※2年前納・1年前納は4月末、6ヵ月前納は4月末と10月末が納付期限です。月末が金融機関の休業日の場合は、翌営業日が納付期限となります。

### ■ 国民年金の納付が困難なとき

保険料を免除・猶予する制度があります。学生の方は学生納付特例制度をご利用ください。国民年金保険料の産前産後期間の免除制度もあります。

### ■ 学生納付特例制度を申請する皆さんへ

#### 毎年申請が必要です

学生(20歳以上)で年金保険料の納付が困難な場合、本人の前年所得が一定額以下であれば申請により保険料の納付を猶予する制度です。

**対象** 大学・大学院・短期大学・高等学校・高等専門学校・特別支援学校・専修学校・各種学校などに在籍する学生(一部対象とならない学校もあります)

**申請期間** 令和6年度分は4月から申請ができます。  
※2年1ヵ月前までさかのぼって申請できます。

**申請方法** 日本年金機構から学生納付特例申請書(ハガキ)が届いた人は、申請書に必要事項を記入し返送してください。申請書が届かない人は、①本人確認書類、②年金手帳など基礎年金番号が確認できるもの、③マイナンバーが確認できるもの、④学生納付特例を希望する期間が学生であることが分かる学生証または在学証明書を持参のうえ、桜井年金事務所または町総合窓口課で申請してください。

## 後期高齢者医療制度の保険料などについて

県後期高齢者医療広域連合 ☎ 29-8430  
町保険医療課福祉・高齢医療係 ☎ 34-2095 / ☎ 34-2096

### ■ 令和6・7年度の保険料率について

医療給付費などの財源に充てるため、保険料率などは次のとおりとなります。

令和6・7年度  
▶均等割額…51,500円  
▶所得割率…10.55%

### ■ 保険料賦課限度額について

中間所得者の負担軽減を図るため、国の基準に合わせて保険料賦課限度額の改定を行いました。

▶改定後…一人当たり上限73万円

※令和6年度中に75歳になり、新たに加入する人は上限80万円

### ■ 保険料均等割額の軽減について

世帯の所得状況に応じて次のとおり均等割額は軽減されます。

●65歳以上の公的年金受給者は、総所得金額等から年金所得の範囲内で最大15万円を控除し、軽減判

定されます。

●軽減判定は4月1日(4月2日以降に新たに加入した場合は加入した日)の世帯状況で行います。

軽減割合	対象者の所得要件(同一世帯内の被保険者と世帯主の総所得金額等の合計額) <sup>*1</sup>
7割	43万円に10万円×(給与所得者等の数 <sup>*2</sup> -1)を加えた金額以下
5割	43万円+(29.5万円×世帯の被保険者数)に10万円×(給与所得者等の数 <sup>*2</sup> -1)を加えた金額以下
2割	43万円+(54.5万円×世帯の被保険者数)に10万円×(給与所得者等の数 <sup>*2</sup> -1)を加えた金額以下

※1:軽減の基準となる「10万円×(給与所得者等の数-1)」は、世帯主と同一世帯の被保険者に給与所得者等が2人以上いる場合に計算します。

※2:一定の給与所得がある人、または公的年金などの所得がある人

## 4月1日から五種混合ワクチンが定期接種(無料)になります

保健センター ☎ 33-8000

これまでは、四種混合ワクチン(ジフテリア・破傷風・百日咳・ポリオ)+ヒブワクチンを接種する必要がありましたが、四種混合ワクチンにヒブワクチンが追加された五種混合ワクチン(ジフテリア・破傷風・百日咳・ポリオ・ヒブ)の接種が4月1日(月)から開始となります。これまでと同様に、四種混合ワクチン+ヒブワクチンでの接種も可能です。過去に四種混合ワクチンやヒブワクチンの接種歴がある人は、五種混合ワクチンではなく原則同じ種類のワクチンを接種してください。

令和6年4月以降に生後2ヵ月になる人には、個別に予診票を送付します。なお、過去に四種混合ワクチンやヒブワクチンの接種歴がなく、五種混合ワクチンの接種を希望される人は予診票を差し替えますので、保健センターまでお問い合わせください。

▶詳しい情報は、今月号折込の健康づくりカレンダーをご覧ください



## 生後91日以上の犬を飼うときは登録と狂犬病予防注射が必要です

保健センター ☎ 33-8000

犬の飼い主には法律で次のことが義務づけられています。

- 現在居住している市町村に飼い犬の登録(生涯に1回)をすること。(㊦の場合、田原本町では不要)
- 飼い犬に毎年(年1回)の狂犬病予防注射を受けさせること。
- 飼い犬に、犬の鑑札の装着(㊦の場合、田原本町では不要)と注射済票の装着をすること。
- ㊦…犬がマイクロチップを装着し、かつ環境省データベース「犬と猫のマイクロチップ情報登録」で所有者情報を登録、または変更登録をした場合

**狂犬病予防注射** 右記のとおり狂犬病予防注射(集合注射)を実施します。都合のよい場所へ犬を十分に制御できる人が連れてお越しください。

**対象** 町内で飼っている生後91日以上の犬  
**費用** 3,400円(注射手数料2,850円、注射済票交付手数料550円)

※釣り銭のいらないように準備してください。

## 特殊詐欺等防止対策機器購入費補助金

防災課安全防災係 ☎ 34-2059

特殊詐欺などの被害を未然に防止するため、購入に要する費用の一部に対し補助金を交付します。**機器を購入する前に防災課で申請が必要になります。**

**対象者** 特殊詐欺等防止対策機器を購入する満65歳以上の町民

**補助金額** 補助対象経費の2分の1(上限5,000円)  
※受付は先着順、申込が予算額に達した時点で受付を終了します。

#### 申請方法

防災課で所定の申請書(町ホームページでもダウンロードできます)に必要事項を記入し、添付書類とともに提出してください。

#### 添付書類

- 特殊詐欺等防止対策機器の機能が説明されているカタログや取扱説明書の写し
  - 購入予定額(取付に要する費用を含む)が確認できる書類
  - 承諾書(町ホームページでもダウンロードできます)
- 持ち物…本人確認書類、印鑑(認印可)



詳細はこちら

※登録済の人には3月下旬に「狂犬病予防注射のお知らせ」を送付しています。

**犬の登録** まだ登録をしていない場合は、予防注射と併せて登録手続きも行います。なお、登録は保健センターで随時行うことができます。

**費用** 3,000円

**犬の死亡、変更届** 犬が死亡、失踪など、登録内容に変更が生じたときは、必ず保健センターへ届出をしてください。

#### 狂犬病予防注射の日程表(集合注射)

実施日	時間	実施場所
4月10日(水)	午前9時30分~11時30分	宮古公民館
	午後1時30分~3時30分	南薬王寺公民館
4月11日(木)	午前9時30分~11時30分	中央体育館(駐輪場)
	午後1時30分~2時30分	唐古・鍵遺跡史跡公園多目的広場
4月12日(金)	午前9時30分~11時30分	町役場西側駐車場
	午後1時30分~3時30分	JAならけん多出張所



## 清掃センターからのお知らせ

清掃センター（環境管理課） ☎ 33-5003

### ゴールドウィーク中【4月29日（月・祝）～5月6日（月・祝）まで】の収集について

もえるごみの収集について、下記のとおり行います。午前8時30分までに所定の集積場にごみを出してください。

**もえるごみの収集日が月・木曜日の自治会**  
4月29日（月・祝）、5月2日（木）

**もえるごみの収集日が火・金曜日の自治会**  
4月30日（火）

### 4月29日（月・祝）は ごみを清掃センターに持ち込めます

**受付** 午前9時～正午

**料金** 10kgにつき50円（家庭ごみ）

※平日とは受付終了時間が異なりますので、ご注意ください。

※お時間に余裕をもってお越しください。

※10kg未満は10kgとみなします。

※本人確認書類を提示してください。

※袋の指定はありません。指定ごみ袋を使用している場合や、分別された資源ごみの持ち込みは無料です。※正しく分別されていないごみは持ち帰っていただきます。

※大変混雑が予想されるため、可能な限り事前または後日にごみを持ち込んでいただくようお願いします。

### 5月3日（金・祝）、6日（月・祝）は 清掃センターの休業日です

この日はごみの収集を行いません。また、ごみの持ち込みも受け付けていませんのでご注意ください。

## 水道料金などがPayPayで納付できます

磯城郡水道企業団 ☎ 32-2516

令和6年5月1日から水道料金などの請求書でのお支払いについて、スマホ決済アプリ「PayPay」が利用できるようになりました。納付書に印字されているバーコードを読み取ることで納付できます。詳しくはPayPayアプリのホームページや磯城郡水道企業団ホームページをご覧ください。

### 必要なもの

- バーコードの印字された納付書
- スマホ決済アプリ「PayPay」利用登録済みのスマートフォン

## 3人乗り自転車の貸出

町社会福祉協議会 ☎ 34-2118 / ☎ 34-7305

子育て支援の一環として、3人乗り自転車（幼児2人同乗用自転車）を貸出します。幼稚園や保育所への送り迎えなどにご活用ください。

**申込資格** 次のすべてに該当する人

- ①町内に住所を有し、かつ居住している人
- ②令和6年5月1日現在、1歳以上小学校就学の始期に達するまでの幼児を2人以上養育している16歳以上の人
- ③貸出自転車の保管場所を確保でき、安全確保を目的に次のとおり開催する「自転車安全運転講習会」を受講できる人

### 自転車安全運転講習会

- ▶日時…4月25日（木）午後3時～
- ▶場所…町社会福祉協議会



**貸出期間** 5月～令和7年3月（1ヵ月単位で最大11ヵ月）

※土・日曜日、祝日に貸出や返却手続きはできません。

**貸出総数** 8台（幼児2人同乗基準適合車・電動アシストタイプ）※新車ではありません。

**利用料** 500円（月額）

### 申込受付期間

4月8日（月）～17日（水） 平日午前9時～午後5時

**申込に必要なもの** 本人確認書類（運転免許証、健康保険証、パスポートなど）の写しと印鑑

**申込方法** 町社会福祉協議会で所定の用紙に記入し、申し込んでください。

※申込多数の場合は抽選。キャンセル待ち名簿の登録は申込受付順。

### 利用できない納付書

- 納期限が過ぎたもの
  - 金額を訂正したもの
  - バーコードが印字されていないもの
  - 破損や汚損などでバーコードが読み取れないもの
  - 納付書1枚あたりの金額が30万円を超えるもの
- ※領収書は発行されません。納付履歴はアプリの利用明細でご確認ください。領収書が必要な場合は金融機関やコンビニエンスストア、磯城郡水道企業団事務局で納付してください。

## 皆さんの健康な暮らしのために

保険医療課 ☎ 34-2096 / ☎ 34-2097

### ■人間ドック・脳ドックの費用を助成しています

人間ドックや脳ドックを受診する場合に、その費用の一部を助成しています。

### 助成額（年度にそれぞれ1回のみ）

#### ●国民健康保険加入者

人間ドック…25,000円（上限）

脳ドック…26,000円（上限）

#### ●後期高齢者医療制度加入者

人間ドック…20,000円（上限）

脳ドック…21,000円（上限）

### 助成を受けることができる人

#### ●国民健康保険加入者

40歳以上74歳以下の国保被保険者で、申請日時点で過去1年間引き続き被保険者の資格がある人。また、国民健康保険税を完納している世帯の被保険者であること（今年度に75歳になる人は、誕生日の前日までに受診してください）。

※人間ドックの場合は下記の人間ドック助成条件をすべて満たすこと。

#### ●後期高齢者医療制度加入者

申請日時点で被保険者の資格があり、後期高齢者医療保険料を完納している世帯の被保険者である人。

※人間ドックの場合は下記の人間ドック助成条件をすべて満たすこと。

### 人間ドック助成条件

- ①受診する年度（令和6年4月～令和7年3月末）において（特定）健康診査を受診していないこと。
- ②人間ドックの検査結果を（特定）健康診査・保健指導に利用することに同意し、提出すること。
- ③特定保健指導の対象となった場合は、指導を受けること。

### 申請方法

助成を受けるためにはドック受診前に申請が必要です。医療機関に予約のうえ、保険医療課の窓口へ申請にお越しください。

### 申請に必要なもの

- 被保険者証
- マイナンバー確認書類（マイナンバーカードなど）
- 印鑑



### ■社会保険などに加入された人は 国保脱退の手続きをお願いします

国保に加入していた人が、就職などで社会保険などに入ったときは、必ず保険医療課へ届出をしてください。会社などが国保脱退の手続きをすることはありませんので、ご自身で脱退の手続きが必要となります。

### 届出に必要なもの

- 社会保険などの被保険者証（※）
- 国保の被保険者証（※）
- （※）社会保険などに変わった人全員分
- 印鑑
- マイナンバー確認書類（マイナンバーカードなど）
- 本人確認書類

### ■非自発的失業者に対して 保険税の軽減制度があります

令和5年3月31日以降に解雇などの非自発的理由で失業し、国保に加入した場合、失業した人の給与所得を100分の30として、所得割が算定されます。

軽減を受けるには申請が必要です。保険医療課へ申請してください。令和5年度に申請している人は、再度申請する必要はありません。

### 対象

離職日が令和5年3月31日以降で、雇用保険受給資格者証の「離職理由」に次のコードが記載されている人（11、12、21、22、23、31、32、33、34）

### 軽減される期間

離職日の翌日が属する年度とその翌年度

### 申請に必要なもの

- 雇用保険受給資格者証
- 印鑑
- 被保険者証

### ■医療機関・薬局へは従来の健康保険証も持参しましょう！

利用登録をすれば医療機関や薬局でマイナンバーカードを健康保険証として利用することができますが、読み取り機器の不具合などで健康保険資格が確認できないことがあります。医療機関や薬局に行くときは（健康保険証利用登録済のマイナンバーカードとともに）必ず従来の健康保険証も持参しましょう。



マイナンバーカードの健康保険証利用について



## 令和6年度企画展「宮古平塚古墳にみる王権」

唐古・鍵考古学ミュージアム ☎ 34-7100

かつて田原本町域には、80基あまりの古墳が存在しました。しかし、後世の耕作などによりそのほとんどが破壊され、現在は黒田大塚古墳など数えるほどしか残っていません。

令和3～4年度にかけて発掘調査が行われた宮古平塚古墳は、墳丘が破壊された古墳の一つです。同古墳からは、多数の形象埴輪が出土しました。特に、太鼓形埴輪は全国でも類例が少なく、完形で出土した例は全国初です。本企画展では、宮古平塚古墳から出土した埴輪を中心に、田原本町周辺地域の古墳から出土した埴輪も紹介するとともに、古墳時代後期前半の田原本町の位置づけを探ります。

**場所** 青垣生涯学習センター 2階 会議室（特別展示室）  
**期間** 4月20日(土)～5月26日(日)午前9時～午後5時  
(入館は午後4時30分まで/月曜日休館/月曜日が祝日の場合は開館し、翌日閉館)

**観覧料(常設展との共通券)**  
一般…300円  
高校・大学生…150円



▶太鼓形埴輪  
(宮古平塚古墳)

### 関連事業

#### 企画展関連 講演会①

「太鼓形埴輪の実態を探る」  
花熊祐基さん（龍谷大学大学院）  
「井辺八幡山古墳の太鼓形埴輪」  
松田度さん（大淀町教育委員会）  
「宮古平塚古墳の太鼓形埴輪」  
西岡加奈子（田原本町教育委員会事務局）

**日時** 5月3日（金・祝）  
午後1時30分～3時45分  
**場所** 青垣生涯学習センター 2階 研修室  
**定員** 80人（参加費無料・申込不要・先着順）

#### 企画展関連 講演会②

「太鼓の古代学  
—宮古平塚古墳太鼓形埴輪の意義—」  
講師：森田克行さん  
(高槻市文化財アドバイザー)

**日時** 5月19日(日)  
午後2時～3時30分  
**場所** 青垣生涯学習センター 2階 研修室  
**定員** 80人（参加費無料・申込不要・先着順）

## こども食堂たわらもと

主催：日赤子ども食堂応援団

町内の子どもの居場所づくりを目的に「こども食堂たわらもと」を開催しています（参加無料）。

**日時** 5月18日(土) 正午～午後1時30分

**場所** 青垣生涯学習センター 2階 調理室

**対象** 幼稚園児と小学生（幼稚園児と田原本小学校区以外の児童は保護者の送迎が必要）

**定員** 約30人  
**問・申込** 4月29日（月・祝）までに  
NPO法人子育てすこやかサークル（☎35-3835）へ。  
詳細はQRコードを読み取ってください。  
※メニューは未定です（アレルギーの対応はしません）。



## 「弥生の里みんなをつなぐベンチ」寄附の募集

文化財保存課保存活用係 ☎ 32-4404

皆さんから温かいメッセージと寄附をいただき、唐古・鍵遺跡史跡公園に新しいベンチ「弥生の里みんなをつなぐベンチ」を設置する事業を実施します。

ベンチには寄附者の名前と思いを記したプレートを取り付けます。

★「弥生の里みんなをつなぐベンチ」の名称は、本事業の開始にあたり、令和5年度に北小学校6年生の皆さんに考えてもらいました。

### メッセージプレート

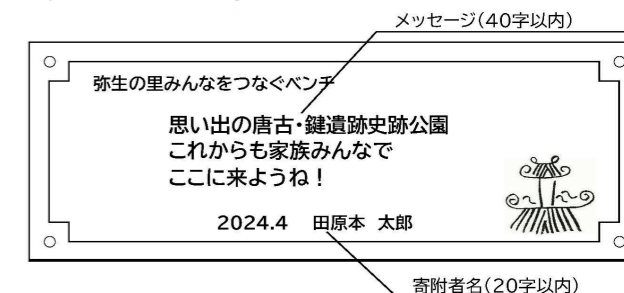

大きさ 幅 150mm × 高さ 55mm × 厚さ 1mm

### 応募方法

4月1日(月)～11月29日(金)に所定の申込書に必要事項を記入のうえ、下記の窓口に郵送か直接、またはFAXで提出してください。

申込書は下記窓口で配布のほか、町ホームページからダウンロードできます。

### 問・申込先

〒636-0247 田原本町阪手 233-1  
田原本町文化財保存課（☎32-4404 / ☎34-0522）

### 寄附をお願いするベンチ



金額 169,400円（税込）/基

## 保育園に遊びにおいでよ！

遊び場がない、近所に同年齢の子どもがいない、子育てで悩んでいるお父さん・お母さん、お子さんと一緒に保育園に遊びに来ませんか。保育園では次のとおり園を開放し、子育てを応援しています。



	子育て支援センター宮森 (宮森保育園)	子育て支援センター宮古 (宮古保育園)	子育て支援センター阪手 (こどもの森阪手保育園)
<b>園庭開放</b>	<b>日時</b> 4月12日(金)開始 毎月第2・4金曜日 午前10時～正午	<b>日時</b> 4月19日(金)開始 毎月第1・3金曜日 午前10時～正午	<b>日時</b> 4月13日(土)開始 毎週土曜日 午前10時～正午
<b>子育て何でも相談</b>	<b>日時</b> 月～金曜日/午前10時～午後4時		
	☎ 0120-783-194	☎ 0120-194-783	☎ 0120-733-860
<b>問</b>	☎ 33-1611	☎ 34-1611	☎ 34-1612

★すこやか測定日 毎月保育園で身長・体重を測定し、成長を感じながら皆で子育てを楽しみませんか。

**日時** 毎月第3火曜日午前10時30分～11時30分（詳細はお問い合わせください）

**対象** 0～3歳児 **費用** 無料

**問・申込** 毎月測定日の前日までに、こどもの森阪手保育園（☎0120-733-860）へ。

※このほかにもさまざまな活動を計画しています。都度広報紙でお知らせしますので、ぜひご参加ください。

## 令和6年度高齢者クラブの参加者募集

公民館（青垣生涯学習センター内） ☎ 32-6191

**対象** 60歳以上の町内在住者  
 ※住所を確認させていただくことがあります。  
**受講料** 1,000円（囲碁、スポーツは無料）  
 ※受講料のほかに材料費などが必要になる場合があります。  
 ※受講料は1回目のクラブの際に納めてください。  
**申込期間** 5月2日(木)～22日(水)（休館日を除く）  
**申込方法（次のいずれかの方法で申込）**

- 直接公民館で申し込む  
 申込用紙にクラブ名・住所・氏名・電話番号を記入して申込
- ハガキで申し込む  
 ハガキにクラブ名・住所・氏名・電話番号を記入し、申込期間内に郵送

送付先：〒636-0247 田原本町阪手 233-1  
 田原本青垣生涯学習センター 公民館あて  
 ※電話・FAXでの申込は不可  
 ※申込は1人2クラブまで（囲碁、スポーツは除く）  
**注意事項**  
 ※申込多数の場合は抽選し、結果を後日通知します。  
 ※申込が定員の4割に満たないときはクラブを開催しません。  
 ※申込時に年間の予定表をお渡しします。  
 ※都合により学習内容・実施日時などを変更する場合があります。  
 ※複数のクラブがあるため、日程が重なる場合があります。

### ■ 高齢者クラブ一覧表（初めての人も歓迎します）

名称	講師	定員	開催日時
囲碁	-	20人	第2木曜日 午後1時30分～
書道	服部純幸さん	30人	第1水曜日 午後1時30分～
スポーツ (グラウンドゴルフ)	岸本透さん	40人	木曜日 午後1時30分～
絵手紙	古井友規子さん	20人	第1木曜日 午前10時～
民舞	西山トシ子さん	20人	第1金曜日 午後1時30分～

## 令和6年度公民館教室の参加者募集

公民館（青垣生涯学習センター内） ☎ 32-6191

**対象** 町内在住の成人  
 ※住所を確認させていただくことがあります。  
**受講料**  
 新生涯学習講座（6回）…1,000円  
 上記以外の教室…2,000円  
 ※受講料のほかに諸経費（右ページ）が必要です。  
 ※受講料は1回目の教室の際に納めてください。  
 ※受講料のほかに臨時に材料費などが必要になる場合があります。  
 ※下記の教室は諸経費を前納してください。

教室名	諸経費
華道教室	15,000円（花材費・9回分）
フラワーアレンジメント教室	10,000円（花材費・前期分）

**申込期間** 4月3日(水)～23日(火)（休館日を除く）  
**申込方法（次のいずれかの方法で申込）**

- 直接公民館で申し込む  
 申込用紙に教室名・住所・氏名・電話番号を記入して申込
- ハガキで申し込む  
 ハガキに教室名・住所・氏名・電話番号を記入し、申込期間内に郵送  
 送付先：〒636-0247 田原本町阪手 233-1  
 田原本青垣生涯学習センター 公民館あて
- インターネットで申し込む  
 右記QRコード先の申込フォームから申込



※電話・FAXでの申込は不可  
**注意事項**  
 ※申込多数の場合「新生涯学習講座」以外の教室は抽選し、結果を後日通知します。  
 ※申込が定員の4割に満たないときは教室を開催しません。  
 ※申込時に年間の予定表をお渡しします。  
 ※都合により学習内容・実施日時などを変更する場合があります。  
 ※複数の教室があるため、日程が重なる場合があります。

### ■ 公民館教室一覧表 初めての人もお気軽にご参加ください。

名称	目的	講師	定員	開催日時	諸経費
新生涯学習講座	歴史・国際交流・食など、幅広いテーマで学びながら生きがいに満ちた人生の創造を目指します。	各回ごとに代わります	50人	第2水曜日 午前9時30分～ 全6回	-
楽しい着付け教室	美しく、楽に着こなしができるように皆さん一緒に学んでいきましょう。	外山久実さん	20人	5～7月の火曜日 午前10時～ 全9回	着物などをレンタルする人は2,000円(9回分)
絵画教室	発想豊かな絵を楽しむ。	武田道弘さん	30人	第3土曜日 午後1時30分～ 全9回	画材費は自己負担 運営費用5,000円
煎茶教室	礼儀作法と各種類の茶の知識と淹れ方飲み方を学ぶ。	竹島智園さん	20人	第3木曜日 午前9時30分～ 全9回	初回8,000円
華道教室	(池坊) 身近な花材で暮らしの環境に合わせた生け花を楽しむ。	土堤一恵さん	20人	第4土曜日 午前10時～ 全9回	年間15,000円
フラワーアレンジメント教室	花の美しさを創造し、生活にうるおいとゆとりをはぐくむ。	安田淑子さん	24人	第2木曜日 午前10時～ 全9回	前期10,000円 後期12,500円
押し絵教室	古典的な押し絵から現代創作押し絵まで。	高濱道子さん	20人	第4金曜日 午前9時30分～ 全9回	▶初めての人…1セット500円～(ミニ色紙) ▶2年目以降の人…1セット2,000円程度(色紙大)
茶道教室(抹茶) 裏千家	茶を通して日常生活に生かせることを目的に、自分の心を広くやしなうこと。広い心で地域の人たちにお茶のよさを広めよう。	辰田伊嗣さん	20人	第2土曜日 午後1時30分～ 全9回	初回7,000円
川柳教室	五・七・五と指を折りながら楽しく学びます。句会を通じて文学の面白さが体験できます。	西澤知子さん	20人	第1火曜日 午後1時30分～ 全9回	-
手作り雑貨教室	月替わりで色々なハンドメイドを楽しみながら、日常の暮らしのなかで使える雑貨を作ります。	吉田成美さん	13人	第3金曜日 午前10時～ 全8回	1作品2,500円～ 3,000円程度(材料セット)
俳句教室	やさしい俳句の作り方を学び、あなたらしい俳句を作ろう。誰でも1年間で俳句が作れるようになります。	西谷剛周さん	15人	第3水曜日 午後1時30分～ 全9回	-
色鉛筆画教室	身近にある色鉛筆で、色彩豊かな絵を描く。	七海舟さん	25人	第4日曜日 全8回	(お持ちであれば) 色鉛筆、消しゴム 定規、スケッチブック ティッシュペーパー
己書教室	形式ばらない自由な作風で老若男女問わず楽しめる己書(書道)です。	乾雅世さん	15人	月2回 土曜日 全9回	初回1,300円 (筆ペン代)



## さわやか交流センター 令和6年度教室生募集

**対象者** 町内在住の人 **申込期間** 4月6日(土)～19日(金)午前9時～午後5時  
**申込方法** さわやか交流センター事務室(ふれあいセンター内)にある申込用紙に必要事項を記入のうえ申込  
 ※申込時に年間日程表をお渡しします。  
**受講期間** 5月～令和7年2月(予定)  
**受講料** 各教室共通…年間2,000円(材料費などは別途負担) ※各教室の初日に納めてください。  
 ※定員の半分に満たない場合は開催しません。申込多数の場合は抽選で決定し、後日書面で通知します。  
**☎** さわやか交流センター ☎ 33-4707 / 午前8時30分～午後5時 / 月・火曜日休館

教室名	開催日時	回数	定員	講師
アートフラワー	第2金曜日午後1時～4時	9回	10人	植田静子さん
生け花(池坊)	第3日曜日午前10時～正午	9回	15人	土堤一恵さん
健康エクササイズ ～健康寿命をのばす～	第2・4土曜日午前9時30分～11時	18回	20人	中東真理さん
フラワーアレンジメント	第3水曜日午前10時～正午	9回	15人	安田淑子さん

## 令和6年度スポーツ教室

中央体育館(生涯教育課スポーツ振興係) ☎ 33-5882

**参加費** ▶小学生…1,000円 ▶高校生以上…2,000円 ※中学生は参加できません。  
**申込期間** 4月14日(日)～定員になり次第締切(月曜日は休み) 午前8時30分～午後5時  
**申込方法** 申込用紙(中央体育館にあります)に必要事項を記入のうえ、参加費を添えて申込  
 ※申込順、電話・FAXでの申込は不可 ※参加費の返金はできません。  
**注意事項** 7月下旬～8月末日まで教室は開催しません。  
 ※4月28日(日)までに定員の2割に満たない場合は開催しません(参加費は返金します)。

教室名	開催日時	回数	場所	対象	定員
ジュニアサッカー	5月8日(水)～11月13日(水) 毎週水曜日午後4時～5時30分	20回	健民運動場	小学1～3年生	20人
卓球	5月14日(火)～令和7年2月18日(火) 毎週火曜日午後6時～7時30分	25回	中央体育館	一般男女	35人
バドミントン	5月9日(木)～11月14日(木) 毎週木曜日午後7時～9時	20回	中央体育館	高校生以上～ 一般男女	20人
リズム体操	5月10日(金)～令和7年2月7日(金) 毎週金曜日午前10時30分～11時45分	30回	中央体育館	一般女子	40人
いきいき体操	5月9日(木)～令和7年1月23日(木) 毎週木曜日午後1時～2時30分	30回	中央体育館	一般女子	40人
テニス	5月11日(土)～11月23日(土・祝) 毎週土曜日午後1時～3時	20回	中央体育館 庭球場	一般男女 (初級・中級)	30人
ソフトテニス	5月11日(土)～11月23日(土・祝) 毎週土曜日午後1時～3時	20回	中央体育館 庭球場	小学3～6年生 一般男女(初級・中級)	20人

## 大和まほろば圏域ニュース (山添村)

大和まほろば広域定住自立圏の市町村のつながりを深めるために、圏域市町村(天理市・山添村・川西町・三宅町・田原本町)広報紙の偶数月号に「大和まほろば圏域ニュース」を掲載しています。

### このやま 神野山フェス2024

今年も神野山フェスを開催します。ひつじのショーや毛刈りショー、木工・羊毛体験、地域の特産品や地元食材を使ったお弁当販売などご家族で楽しめるイベントが盛りだくさんです。ぜひ、皆さんお誘い合わせのうえ、お越しください。

開催期間

5月3日(金・祝)～6日(月・祝)

場所 フォレストパーク神野山(山添村伏拝)



★神野山では下記イベントを開催予定!

8月3日(土) 星空のつどい

8月12日(月・祝)・13日(火)  
ペルセウス座流星群

11月2日(土)～4日(月・祝)  
羊フェス

※中止または日程変更になる場合がございます。ご了承  
ください。

☎

神野山観光協会

☎ 0743-87-0285



ホームページ



ブログ

## 令和6年度老人福祉センターの介護予防教室

老人福祉センター ☎ 33-1126

**対象** 町内在住の65歳以上の人(令和6年4月1日現在) **受講料** 無料(材料費は自己負担)  
**申込方法** 4月18日(木)(当日消印有効)までに往復ハガキで次の事項を記入し郵送  
 ▶往復の裏面…教室名・郵便番号・住所・氏名(ふりがな)・性別・年齢・電話番号  
 ▶返信の表面…申込者の郵便番号・住所・氏名  
 ※往復ハガキ1枚で1教室の申込となります。※申込多数の場合は抽選で決定します。  
**申込先** 〒636-0352 田原本町金剛寺39 田原本町老人福祉センターあて



教室名	内容	開催日時	回数	定員
ちぎり絵 教室	和紙の持つ特性を生かし、すべて手でちぎって仕上げます。重ね、ぼかしなどの技法で質感を出しながら絵画を制作します。	第2火曜日(5～12月) 第3火曜日(令和7年2月) ※8月・令和7年1月は休講 午前9時30分～11時30分	8回	15人
老人体操 教室	健康維持のための体操(ボール、椅子などを使った運動、家でも気軽にできる簡単な体操)を行います。	第2・4月曜日(5～7月、11月) 第2・5月曜日(9月) 第3・4月曜日(10月) 午後1時30分～2時30分 ※8月は休講	12回	20人
茶道教室	茶道の立ち居振舞い、作法を身に付けることができます。初心者から茶道経験者まで誰でも学ぶことができます。	第2・4木曜日(5～6月、10～11月) 第2・3木曜日(7・12月) ※8～9月は休講 午前9時30分～正午	12回	15人
なつかし 音楽教室	懐かしい曲をピアノに合わせて歌ったり、ダンスや伴奏をして「心から楽しい」と思える時間を過ごしてみませんか。	第2金曜日(5～12月) 第4金曜日(令和7年1月) ※8月は休講 午前9時30分～11時	8回	20人