

平成24年度 田原本町地域公共交通活性化協議会 事業報告

年 月 日	内 容
平成24年6月20日	第7回田原本町地域公共交通活性化協議会の開催 ・平成23年度 事業、会計報告及び監査報告について ・平成24年度 事業計画、予算(案)について
平成24年10月4日	公共交通の利用促進及び駅前活性化に向けたマップ「ぼちぼち たわらもと」 第1号を発行(5,000部)
平成24年11月14日 ～30日	デマンドタクシーももたろう号登録者アンケート調査の実施
平成24年11月18日 ・22日	田原本駅前交通量調査の実施
平成24年11月22日	商店街空き店舗調査及び建築物景観調査の実施
平成24年11月21日 ～30日	田原本町観光乗合タクシー実証運行の実施
平成24年12月21日	第8回 田原本町地域公共交通活性化協議会の開催 ・デマンドタクシー実証運行後のあり方について
平成25年1月7日 ～15日	田原本町デマンド型乗合タクシー運行業務にかかる事業者の募集
平成25年2月5日	田原本町デマンド型乗合タクシー運行業務委託業者選定委員会の開催 ・運行業務委託事業者の候補を選定
平成25年2月13日	公共交通の利用促進及び駅前活性化に向けたマップ「ぼちぼち たわらもと」 第2号を発行(4,000部)

あいのりタクシー「ももたろう号」の実施状況について

1. 「ももたろう号」実証運行の経緯

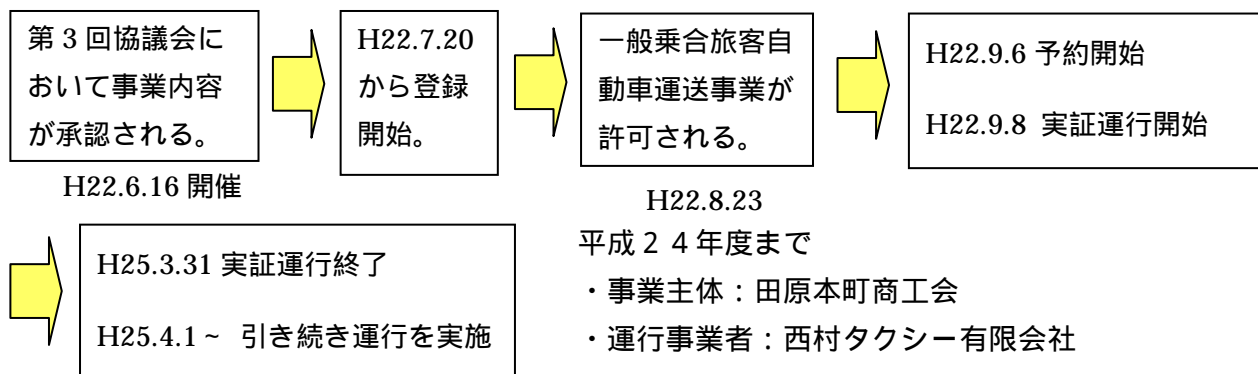

2. 利用状況について

- ・登録人数は毎月10～20人前後増加している。月別利用人数は300～400人前後で推移しているが、全体としては横並びの状況にある。

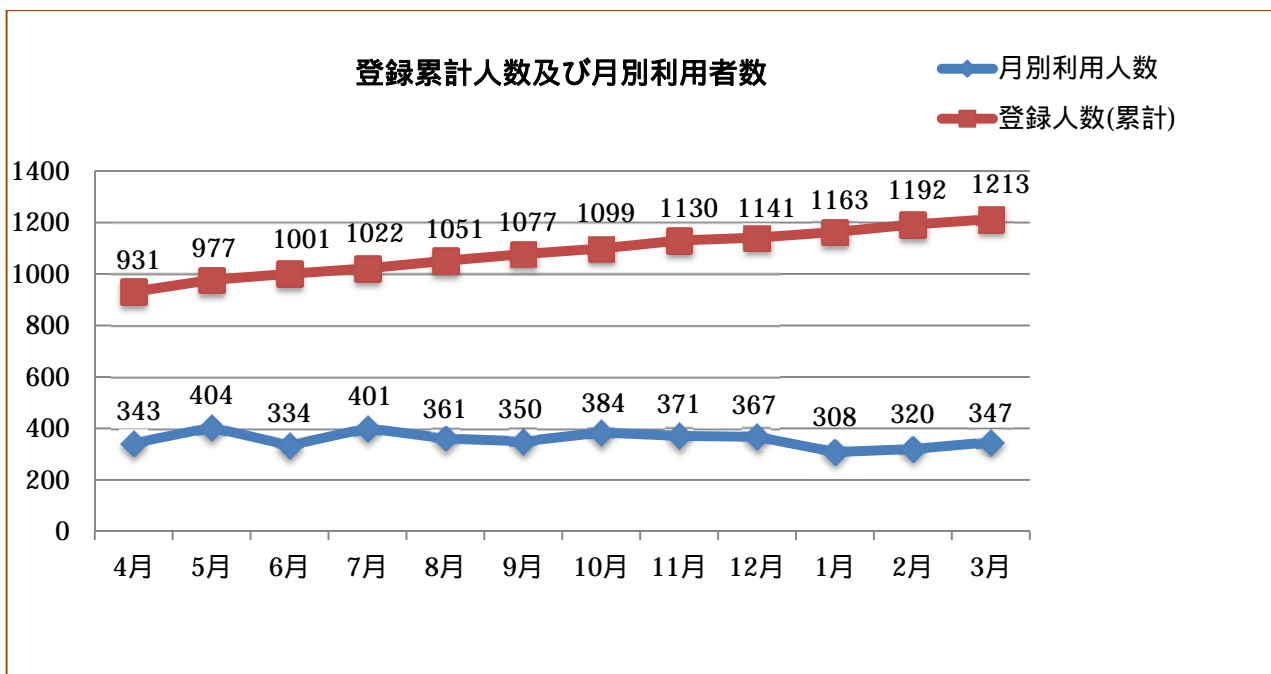

登録累計人数及び月別利用者数

	運行日数	運行便数	1日当たりの利用者数	1日当たりの便数	1便当たりの利用者数	利用者数 (小学生未満含む)	登録人数 (累計)
平成22年度 9月～3月	133	633	8.6	4.7	1.8	1,151	709
平成23年度	244	1,502	13.0	6.1	2.1	3,180	898

	運行日数	運行便数	1日当たりの利用者数	1日当たりの便数	1便当たりの利用者数	利用者数 (小学生未満含む)	登録人数 (累計)
平成24年度 4月	20	134	17.1	6.7	2.5	343	931
5月	21	155	19.2	7.3	2.6	404	977
6月	21	139	15.9	6.6	2.4	334	1,001
7月	21	159	19.0	7.5	2.5	401	1,022
8月	23	150	15.6	6.5	2.4	361	1,051
9月	19	136	18.4	7.1	2.5	350	1,077
10月	22	161	17.4	7.3	2.3	384	1,099
11月	21	150	17.6	7.1	2.4	371	1,130
12月	19	145	19.3	7.6	2.5	367	1,141
1月	19	141	16.2	7.4	2.1	308	1,163
2月	19	145	16.8	7.6	2.2	320	1,192
3月	20	150	17.3	7.5	2.3	347	1,213
平成24年度 合計	245	1,765	17.5	7.2	2.4	4,290	1,213

登録人数

平成25年3月末 1,213人

平成24年3月末 898人

315人・35.1% 増加

- ・年代別登録人数では、60歳以上の登録が全体の73.8%となっている。前年度が76.3%であったので、ほぼ同じ比率である。

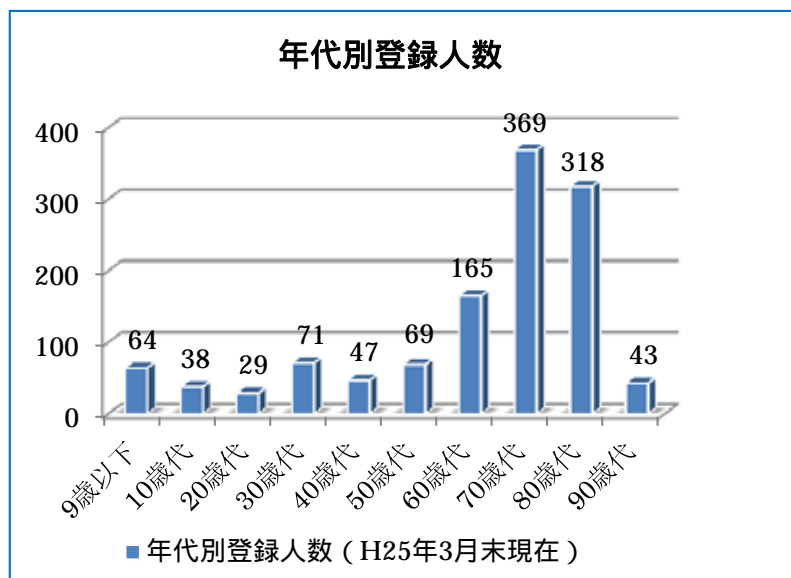

年代	登録人数
9歳以下	64
10歳代	38
20歳代	29
30歳代	71
40歳代	47
50歳代	69
60歳代	165
70歳代	369
80歳代	318
90歳代	43
合計	1,213

- ・年代別利用人数では、60歳以上の利用が全体の92.3%を占めている。特に70、80歳代の利用が多い。

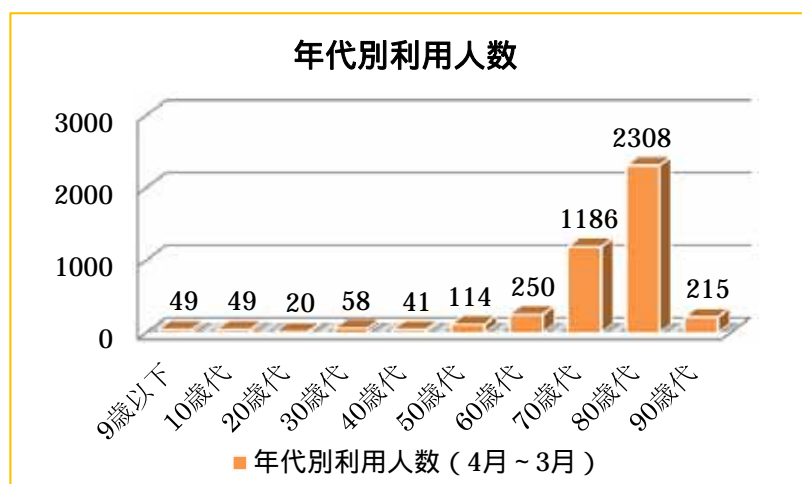

年代	利用人数
9歳以下	49
10歳代	49
20歳代	20
30歳代	58
40歳代	41
50歳代	114
60歳代	250
70歳代	1,186
80歳代	2,308
90歳代	215
合計	4,290

- ・時間帯別利用人数については9時台をピークに午前中の利用が多く、14時台が最も少ない時間帯となっている。

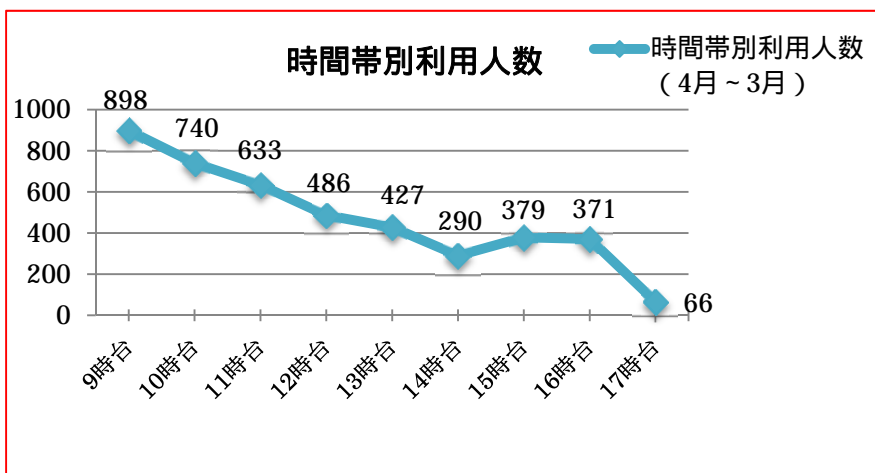

時間帯	利用人数
9時台	898
10時台	740
11時台	633
12時台	486
13時台	427
14時台	290
15時台	379
16時台	371
17時台	66
合計	4,290

17時台は、年度途中からの実績です。

- ・年齢別時間帯別利用者については、80歳代の9時台の利用が最も多い。
全体的には80歳代、70歳代の午前の利用が多く、次いで夕方近くの利用が多い。

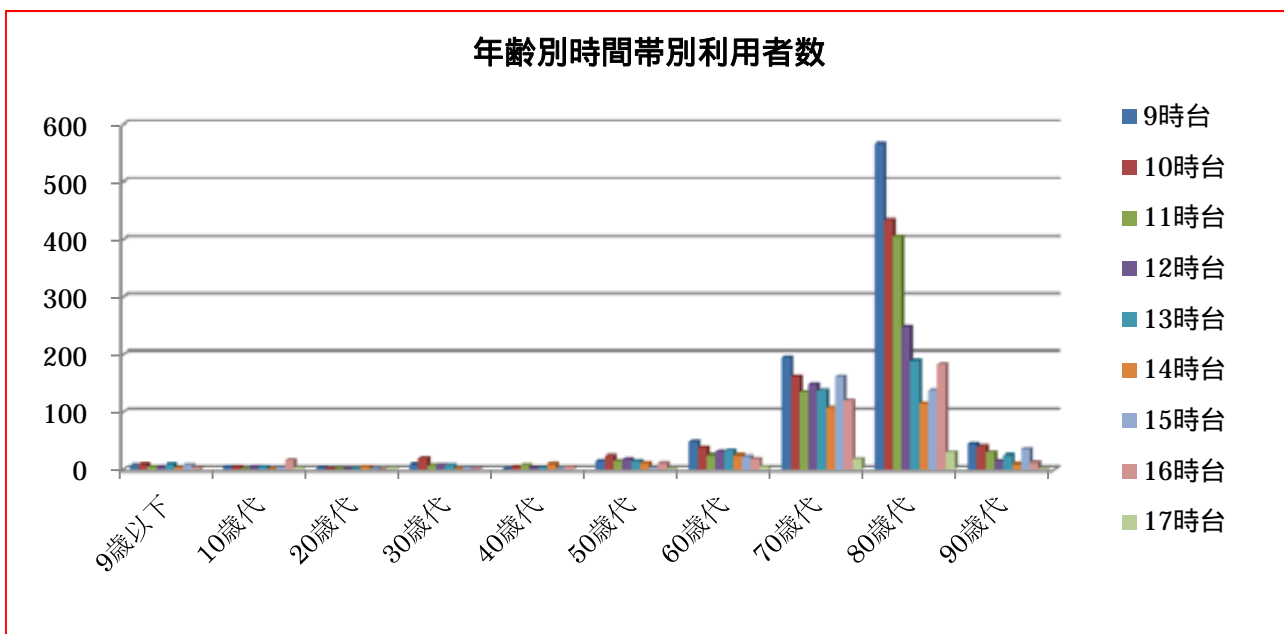

	9時台	10時台	11時台	12時台	13時台	14時台	15時台	16時台	17時台	合計
9歳以下	7	9	5	5	9	3	8	3	0	49
10歳代	6	5	2	6	5	1	4	16	4	49
20歳代	3	2	1	2	2	6	1		3	20
30歳代	9	20	7	8	8	1	3	2		58
40歳代	2	6	8	4	4	10	2	5		41
50歳代	15	24	15	18	14	11	4	11	2	114
60歳代	49	39	25	31	33	25	23	19	6	250
70歳代	195	161	135	149	138	108	161	120	19	1,186
80歳代	567	434	405	248	189	115	137	183	30	2,308
90歳代	45	40	30	15	25	10	36	12	2	215
合計	898	740	633	486	427	290	379	371	66	4,290

17時台は、年度途中からの実績です。

・時間帯別定員超過件数（平成 24 年 5 月～25 年 3 月）

	9 時台	10 時台	11 時台	15 時台	計
5 月	8	0	0	0	8
6 月	17	2	0	0	19
7 月	26	10	2	0	38
8 月	20	9	2	0	31
9 月	44	7	2	0	53
10 月	23	3	0	0	26
11 月	20	8	0	0	28
12 月	26	7	1	0	34
1 月	4	2	1	2	9
2 月	3	0	0	0	3
3 月	4	1	0	0	5
合計	195	49	8	2	254

・時間帯別目的地別利用状況

目的地については田原本駅が最も多く 546 件であり、その内午前中の利用が多い。

	9 時台	10 時台	11 時台	12 時台	13 時台	14 時台	15 時台	16 時台	17 時台	合計
田原本駅東出口	71	89	31	19	26	25	43	6	1	311
国保中央病院	107	107	19	15	7	6	1	0	0	262
田原本駅西側（駅前広場）	69	42	19	44	26	14	12	8	1	235
ふれあいセンター	1	22	69	24	13	13	7	19	2	170
奈良県総合リハビリセンター	72	43	1	15	8	12	11	1	0	163
忠岡医院駐車場前	73	34	20	0	0	0	1	17	3	148
佐味岡崎宅前	0	0	19	24	8	11	25	30	1	118
イベント広場南側 （お地藏さん前）	63	11	6	3	8	5	4	11	1	112
老人福祉センター	47	40	2	1	4	0	0	0	0	94
おくやま新町店	23	35	6	4	17	5	0	1	1	92
新木自治会の東口	53	25	8	0	0	0	0	2	0	88
根元整形外科眼科医院	60	16	4	0	0	0	0	1	0	81
中和園芸集荷場前	0	0	23	21	7	7	10	5	1	74
南千代住宅入口郵便ポスト前	0	4	56	7	1	0	2	0	1	71
法貴寺公民館前	0	1	13	7	3	4	17	18	0	63
東八田集会所前	0	0	5	1	3	2	8	34	10	63
その他停留所	259	271	332	301	296	186	238	218	44	2,145
合計	898	740	633	486	427	290	379	371	66	4,290

17 時台は、年度途中からの実績です。

・利用者の住所（自治会）については駅から離れた自治会が多い。

利用者自治会	回数	利用者自治会	回数	利用者自治会	回数	利用者自治会	回数
佐味	379	伊与戸	103	西大木	57	柳町	22
金澤	302	阪手南	98	富本	56	みどりの団地	20
法貴寺	288	西八尾	94	笠形	54	九品寺	13
八田	212	黒田	93	宮森	52	秦楽寺	13
八条	205	蔵堂	92	阪手根太	50	中八尾	11
南千代	199	南薬王寺	87	八尾	50	幸町	8
西大安寺	177	三笠	85	阿部田	42	南阪手グリーンタウン	8
大綱	139	今里	79	唐古	41	東井上	7
ピアッツァコートone	130	松本	79	保津	32	新町	6
西新町	126	為川北方	77	西代	31	宮古	6
多	124	笠形第一	73	九品寺柿木原	27	室町一	5
笠縫	123	西井上	58	平野	26	大木	4
薬王寺	119	味間	57	茶町	22	大門西	4



田原本町デマンドタクシー利用実人数(平成24年4月～平成25年3月)

利用回数	人数/比率	延回数/比率	1人平均回数
1～10回	178人/ 63.6%	635回/ 14.8%	3.6回
11～20回	35人/ 12.5%	517回/ 12.1%	14.8回
21～30回	21人/ 7.5%	527回/ 12.3%	25.1回
31～40回	18人/ 6.4%	631回/ 14.7%	35.1回
41～50回	8人/ 2.9%	370回/ 8.6%	46.3回
51～60回	3人/ 1.1%	165回/ 3.8%	55.0回
61～70回	6人/ 2.1%	389回/ 9.1%	64.8回
71～80回	3人/ 1.1%	235回/ 5.5%	78.3回
81～90回	3人/ 1.1%	260回/ 6.0%	86.7回
91～100回	3人/ 1.1%	299回/ 7.0%	99.7回
101回～160回	2人/ 0.7%	262回/ 6.1%	131回
合計	280人/ 100.0%	4,290回/ 100.0%	15.3回

・再掲

利用回数	人数/比率	延回数/比率	1人平均回数
21回から160回	67人/ 23.9%	3,138回/ 73.1%	46.8回

・登録者の利用率

登録者数 (H25.3月末)	1,213人	利用者数	280人	利用者割合	23.1%
-------------------	--------	------	------	-------	-------

観光地巡りを支援する観光乗合タクシー実証運行について

観光乗合タクシー実証運行の概要

多くの観光資源の中から、町内の2大観光地である唐古・鍵遺跡と多神社に焦点をしばってコースを設定し、観光地巡りを支援する乗合型観光タクシーを試験的に運行することにより、PR方法や観光コースを検証する。

また、田原本町における観光乗合タクシーのあり方を検証するため、11月に実証運行を実施した。

実施主体：田原本町観光協会・(株)ベルトラベル(観光協会会員)

コース：考古学愛好者及び歴史愛好者をターゲットとしたコースを設定

多神社と唐古・鍵遺跡コース

実施期間：平成24年11月21日(水)～30日(金)まで

但し 11/26・27を除く(8日間)

観光時間：約 2時間30分

参加費：2,000円(1名乗車) 1,000円(2・3名乗車) 小学生は半額

ガイド：1名が同乗(観光協会ボランティアガイド)

募集方法：田原本町及び田原本町観光協会のホームページから参加申込書をダウンロードしてEメールまたはFAXで応募

PR方法：田原本町及び田原本町観光協会並びに奈良県ビジターズビューローのホームページに掲載

◆上記計画により、観光乗合タクシー実証運行を実施したが参加者は無であった。



国保中央病院線の利用促進について

国保中央病院線については、路線そのものの認知度や利用度が低いことから、国保中央病院や保健センターの利用者等に対し、広報「たわらもと」や公共交通及び駅前活性化に向けたマップ「ぼちぼち たわらもと」で啓発活動を実施した。

広報「たわらもと」掲載

平成 24 年 4 月号・8 月号・10 月号 3 回掲載

「ぼちぼち たわらもと」掲載

平成 24 年 10 月発行(第 1 号)・平成 25 年 2 月発行(第 2 号) 2 回掲載

国保中央病院線を利用しよう

田原本バスセンター（田原本駅前広場）から国保中央病院までのバス路線があります。国保中央病院や 4 月にオープンした保健センターを利用する場合はバスが便利です。皆さんもどんどんどご利用ください。



国保中央病院線の時刻表

時刻		7時	8時	9時	10時	11時	12時	13時	14時	15時	16時	17時	18時
病院行	国保中央	平日用	38		13	25		22				17	7
	第1・3・5 土曜日	38		13			22					30	7
バスセンター行	田原本	平日用		10		14	18	2	2	2	4	5	
	第1・3・5 土曜日	49	44	44	47		32					30	20
		49	44	47	17	6	2	2	2	2	6	20	46

第 2・4 土曜日と日曜日、祝日の運行はありません。

広報「たわらもと」掲載記事

国保中央病院線をご利用下さい！

田原本バスセンター（田原本駅前広場）から国保中央病院までのバス路線があります。
国保中央病院や隣接の保健センターを利用される場合は、バスが便利です。是非ご利用下さい。



「ぼちぼちたわらもと」掲載記事

公共交通及び駅前活性化に向けたマップづくりについて

1. 概要

「田原本町地域公共交通総合連携計画」における「公共交通利用促進に向けた情報提供・PR」施策は、取り組みを通じて地域の活性化にもつなげることから、地元商店関係者等が中心となって、地域の魅力をマップ形式で発信するため、ワークショップ(WS)を行い、「ぼちぼち たわらもと」の作成に取り組んだ。

2. 平成24年度取組状況

公共交通及び駅前活性化に向けたマップの発行

.平成24年10月4日(木)

「ぼちぼちたわらもと」第1号 発行 発行数 5,000 枚

.平成25年2月13日(水)

「ぼちぼちたわらもと」第2号 発行 発行数 4,000 枚

ワークショップの開催

平成24年4月23日(月) ~ 平成25年3月28日(木) 延べ16回開催
いずれも 19時00分 ~ 21時00分

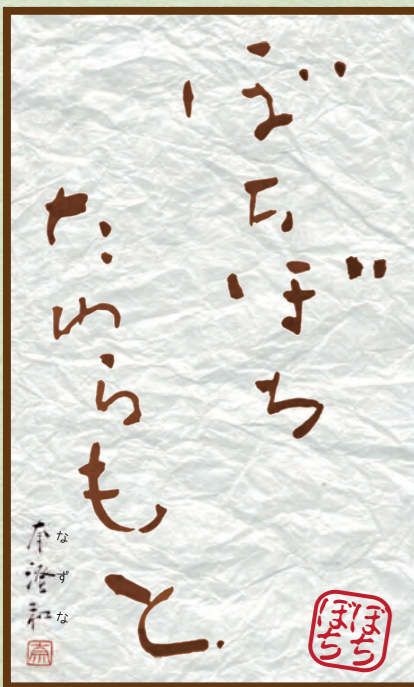

親光協会 軒の
たわらもと

じょうしょうじ
松慶山 浄照寺

田原本町茶町584
☎0744-32-2477 http://www.jsj.jp/

近世田原本の町は、浄照寺、本誓寺を中心とする寺内町として発展してきました。今回は「御坊さん」として親しまれている浄照寺を訪れ、地域に開かれた活動の一端を佐々木住職さんにお伺いしました。

お寺では毎年夏に、地域に開かれた行事を開催しています。8月には子供たちのための「浄照寺サマースクール」が開かれ、子供たちと中高生・大学生のスタッフ約60名が本堂に宿泊し、



▲浄照寺楼門

楽しく学びながら遊びました。26日には「浄照寺寄席」が開かれ、落語で本堂が笑いに包まれました。これらの行事は、田原本に在住の方が歴史ある浄照寺に集い、つながりを持つきっかけを作るとともに、活気ある寺院活動と地域の活性化へ取組むために開催しているとのことでした。



▲佐々木住職

「ぼちぼち たわらもと」ってなあに??

「ぼちぼち たわらもと」は、田原本町周辺のまちの見所や地域の人・団体の取組情報をマップの形で発信し、お互いの交流を深め地域の魅力を高めようという地域密着情報誌です!

第001号 2012/10 発行
発行人・編集人/B.T.編集局
協力/田原本町地域公共交通活性化協議会
問合せ/TEL (0744)-34-2083



▲サマースクールでのスイカ割り



▲浄照寺寄席

まちの頑張る方に
突撃取材!
きらりたわらもと

本コーナーでは、まちで頑張る、きらりと光る人を突撃取材! 輝くその魅力をお伝えします!

info **奈良県立磯城野高等学校**
生産科学科/バイオ技術科/環境デザイン科/
フードデザイン科/ライフデザイン科/ヒューマンライフ科
〒636-0300 田原本町258
TEL 0744-32-2281/FAX 0744-32-7265

毎日放送ちんぷいぷい「高校生カレー甲子園2012」に出場!!

県立磯城野高校フードデザイン科の3人組が、その名も「大和鶏男(トリオ)の夏カレー」という「大和の食材」にこだわったカレーを考案、毎日放送ちんぷいぷいの「高校生カレー甲子園2012」コーナーに出場し、その姿が8/28(火)に放送されました!

「高校生カレー甲子園2012」は高校生によるアイデアカレーのコンテストで、今年は全53チームが応募し、磯城野高校はその中からトーナメントに出場する8チームに選出されました。



▲スタジオでの記念撮影

出場した3人組より、メッセージを頂いています!
「締め切りの当日まで三人三様のおもいがまとまらず、悩んだ末のレシピでしたので、選ばれた時は、本当に感激しました。協力してくださった先生方や応援してくれている家族や友人に、少しでも良い結果を持ち帰ることを目標に本番に臨みました。早朝より慣れないテレビ局で、あせりと緊張で大変でしたが、徐々に緊張も解けて自信のあるカレーを提供することができました。貴重な経験をさせてもらい、よい思い出になりました。私たちの高校生活最後の夏は終わりましたが、後輩たちにも引継いで『大和の食材』を少しでも多くの方に伝えてもらえたらと思っています。私たちの自慢の故郷ですから。」

レシピ(4人分)

- カレー
 - ルウ 1.1~2箱
 - カレーパウダー(A) 小袋2
 - ガラムマサラ(B) 2ふり
 - ターメリック(B) 2ふり
 - たまねぎ 1/2個
 - にんじん 1/4本
 - にんにく 1/2片
 - しょうが 10グラム
 - じゃがいも 1/4個
 - 塩(A) 少々
 - コンソウ(A) 少々
 - ウスターソース 大さじ1
 - しょうゆ 大さじ1
- トッピング
 - レンコン 50グラム
 - 大和丸茄子 1/2本
 - トマト 1個
 - ヤングコーン 8本
 - アスパラガス 8本
 - オクラ 4本
 - チーズ 4枚
- 大和鶏男の夏カレー
 - 鶏ガラ 500グラム
 - 手羽先 5本
 - しょうが 1個
 - 白ねぎ 1/2本
 - 酒 大さじ3
 - 水 2.5リットル
 - うすくちしょうゆ 大さじ4
 - サラダ油 適量
 - 塩 適量

1. 鍋に鶏ガラ、手羽先、しょうが、白ねぎ、酒、水を入れ、弱火でとろみが出るまで煮る。途中アクを取り、肉は取り出してほくほくしておきます。
2. たまねぎ、にんじん、にんにく、しょうがをみじん切りにし、あめ色になるまで炒めます。
3. れんこんの皮をむき、薄切りにして酢水に漬け、水気を切り、素揚げします。
4. 大和丸茄子のヘタを取り、1センチ幅の輪切りにしてさいの目に切込みを入れ、素揚げします。
5. トマトのヘタを取って半分に切り、片方は種を取って薄切り、もう片方は0.5センチ幅の輪切りにします。
6. ヤングコーンはゆでて小口切りにします。
7. アスパラガスのはかまと軸を取って塩ゆでし、半分に切り、素揚げします。
8. オクラは板ずしし、塩ゆでして小口切りにします。
9. じゃがいもは皮をむき、すりおろします。
10. 鍋に2.、Aを入れて香りがでるまで炒め、1.のだし(500ミリリットル分)、1.の肉を入れて煮ます。
11. Bを加え、ルウ(細かく刻む)を入れて煮込みます。
12. 9.を加えてさらに煮ます。
13. ラップにごはん(※800グラムに古代米大さじ2を含む)を敷き、12.をのせておにぎりになります。
14. 器に13.を盛り付け、その上にチーズをのせてバーナーであぶり、3.、4.、5.、6.、7.、8.を飾りつけます。
15. 1.のスープの残ったものを再び温め、器に盛り付け8.を入れます。



▲大和鶏男の夏カレー

さかもっちゃんの
サークルパトロール!



~No.1 ヨガクラブをパトロール!!~

「さかもっちゃんのサークルパトロール」とは、ボランティア平野会(青色防犯パトロール)のさかもっちゃんが、まちの様々なサークル・課外活動を実際に体験し、その魅力をお伝えしていくコーナーです!



▲大沢先生による指導



月曜日の夜、コミュニティホールの和室にヨガを体験しに行ってきました。ヨガとは、「大きく息を吸い、ゆっくりと吐く。深い呼吸と、無理のない自分のペースで体のゆがみを矯正しつつ、健康への感謝、笑顔のめくもりを感じられる“内なる輝き”を磨き育てていく一時」と大沢先生。

男性は私ひとり少々緊張…。始まりは、小川のせせらぎ、小鳥のさえずりのBGMが流れちよっぴり緊張がほぐれました。色々なポーズを指導してもらい、最後の締めくくり!このクラブでは、皆で“あーはははー”と大笑いを3回繰り返します。ちよっぴり緊張した後は大笑い!このクラブの良さが、最後の最後まで伝わりました。

1時間半の体験でしたが、インナーマッスル(内側の筋肉)を使うので汗もじんわり!呼吸も意識して行い、心をリラックスでき、非常に深いリラクゼーション効果を得ることができました。

ヨガクラブの皆さまありがとうございます。

興味のある方は是非参加してみてください。男性の方にもオススメです。心も身体も若々しく!健康な身体を手に入れましょう。



▲20~70歳代と幅広い年代の皆が集まっています。体験を終えて、会員の皆さまと。

info **ヨガクラブ会員募集!**

日時 毎週月曜日/火曜日(月4回)
PM8:00~PM9:30まで

場所 田原本コミュニティホール和室
(津島神社イベント広場)

月謝 2,000円
☎0744-33-4643(中森)まで

※各曜日20名程度。定員になり次第締切ります。

小学生!
職場体験記



① 出社・あいさつ
がんばりますっ

このコーナーでは、町内の小学生たちが様々なお仕事を体験し、学んでいきます!今回ご協力頂いた会社はももたらうのマークでおなじみ西村タクシーさんです!

info **西村タクシー**

OPEN: 朝7時頃~最終電車頃まで
〒636-0314 田原本町戎通2丁目193
☎0744-32-2143
0744-32-4728



② タクシーの歴史・やくわり
※タクシーはLPG(液化石油ガス)という燃料で動いています。

1今年00はタクシーなんの誕生日

タクシーはどんな燃料で動いているんですか!?

今回参加してくれた寺井レナさん(右)、竹村そらさん(左)。緊張しているみたいだけど、しっかりがんばれ~!

④ 体験終了・プレゼント



終了後素敵なグッズがプレゼント。感謝のしるしに体験の様子を絵日記にしてお贈りしました。ありがとうございました!

③ 乗務体験・給油所見学



無線を使って乗務のお仕事を体験!初めて触る機械ばかりで楽しい!その後タクシーの給油所で給油を体験。

向1か5い1国保す!

ご乗車ありがとうございます。840円になります☆

急募! B.T編集局では、「ぼちぼち たわらもと」へ掲載する店舗、サークル、課外活動、等を大募集中です!まちの魅力をPRしたい、まちで頑張る人を紹介したい、サークル活動のPRを行いたい、等様々なまちの魅力について情報をお書きのうえ、氏名、ご連絡先とともに下記までご連絡下さい!

- ! サークル活動自慢大募集。日頃の活動を紹介し、新たな仲間を募りませんか。B.T編集局さかもっちゃんが体験し、お伝えします!
- ! まちの職場を体験してみたい小学生を大募集!こんな仕事に興味がある、ここのお店の人になりたい、そんな夢がかんうかも?
- ! まちで頑張る人、大募集。頑張るそのすがたから元気を貰える、そんな人、周囲にいませんか?自薦・他薦問いません!

応募はコチラ! 田原本町地域公共交通活性化協議会事務局 田原本町役場 企画財政室総合政策課
TEL : (0744)-34-2083 / E-mail : seisaku@town.tawaramoto.nara.jp

(※) 磯城野高校の農場には、大和肉鶏を誕生させるための原種鶏(3種類)が飼育されています。 ※ご応募頂いた情報につきましては、抽選のうえ掲載を決定し、当選者のみご連絡いたします。個人情報、本誌発行のためのみに利用させて頂き、第三者への提供は行いません。

歴史の薫るまち～田原本町 駅前周辺をぶらり～

まちでつけたイチオシのお店

昭和精肉店

創業60年の昭和精肉店さんのコロツケは、コラーゲンたっぷりの国産すじ肉と合挽き肉を使用し、玉ねぎは淡路産と、材料にこだわって作っています。菜種油とラードでカラッと揚げたコロツケは、コクが抜群！これは昆布茶を隠し味にしているからなのだそう。



- メニュー
 コロツケ ￥70
 ミンチカツ ￥120
 黒豚カツ ￥500
 豚カツ ￥350 他

☎0744-32-2066



菊月精肉店

こちらも創業60年、菊月精肉店さんのこだわりコロツケはなんと高さ5cmの大型俵型！合挽きミンチと玉ねぎのハーモニーが、ジューシーな食べ応えを生み出します。ハムカツは肉厚ながら100円とお得です。



- メニュー
 コロツケ ￥100
 ハムカツ ￥100
 ミンチカツ ￥90
 牛カツ ￥220 他

☎0744-32-2026



まちのチョット気になる景色

レトロ看板

まちのあちらこちらにレトロな看板やディスプレイを見ることができます。まるでタイムスリップしたかのようなまちの景色をぶらりと歩いてみましょう。何がみつかるかな？



▲風情を感じる看板やディスプレイたち

道標・燈籠

寄進者の名が刻まれた道標や燈籠といった街道沿いであった証が随所にみられます。街道はどこにあるか、探してみましょう！



▲ふとしたところに道標が！何と刻まれてあるかな？

観光ステーション「磯城の里」へお越しください！

1300年紀事業をはじめ、町内のイベント情報や、その他レンタサイクル、歴史講座などに関することは、観光ステーション「磯城の里」へお越しください！



田原本町187-1 (近鉄田原本駅前)
 ☎0744-33-4560
 OPEN 9:00～16:00 定休日 火曜日

駅前周辺のイベント情報

10月14日(日)	田原本十六市 場所：イベント広場(津島神社西)・浄照寺周辺、主催：田原本町商工会	
11月1日(木) ～11月11日(日)	HANARART2012 場所：田原本寺内町、主催：奈良・町家の芸術祭HANARART実行委員会	
11月10日(土)	「古事記の里・太安万侶を訪ねる(田原本コース)」ウォーキングイベント 主催：田原本町観光ボランティアガイドの会「磯城のみち」、 「古事記の里ウォークイベント実行委員会」 ※荒天時は翌日の日曜日に延期します。 (田原本町、大和郡山形市および各観光協会)	
11月18日(日)	「古事記1300年記念フォーラム」 場所：青垣生涯学習センター・弥生の里ホール ※定員700人(無料・申込順) 主催：田原本町古事記1300年記念事業実行委員会	

駅前周辺MAP (お店情報)

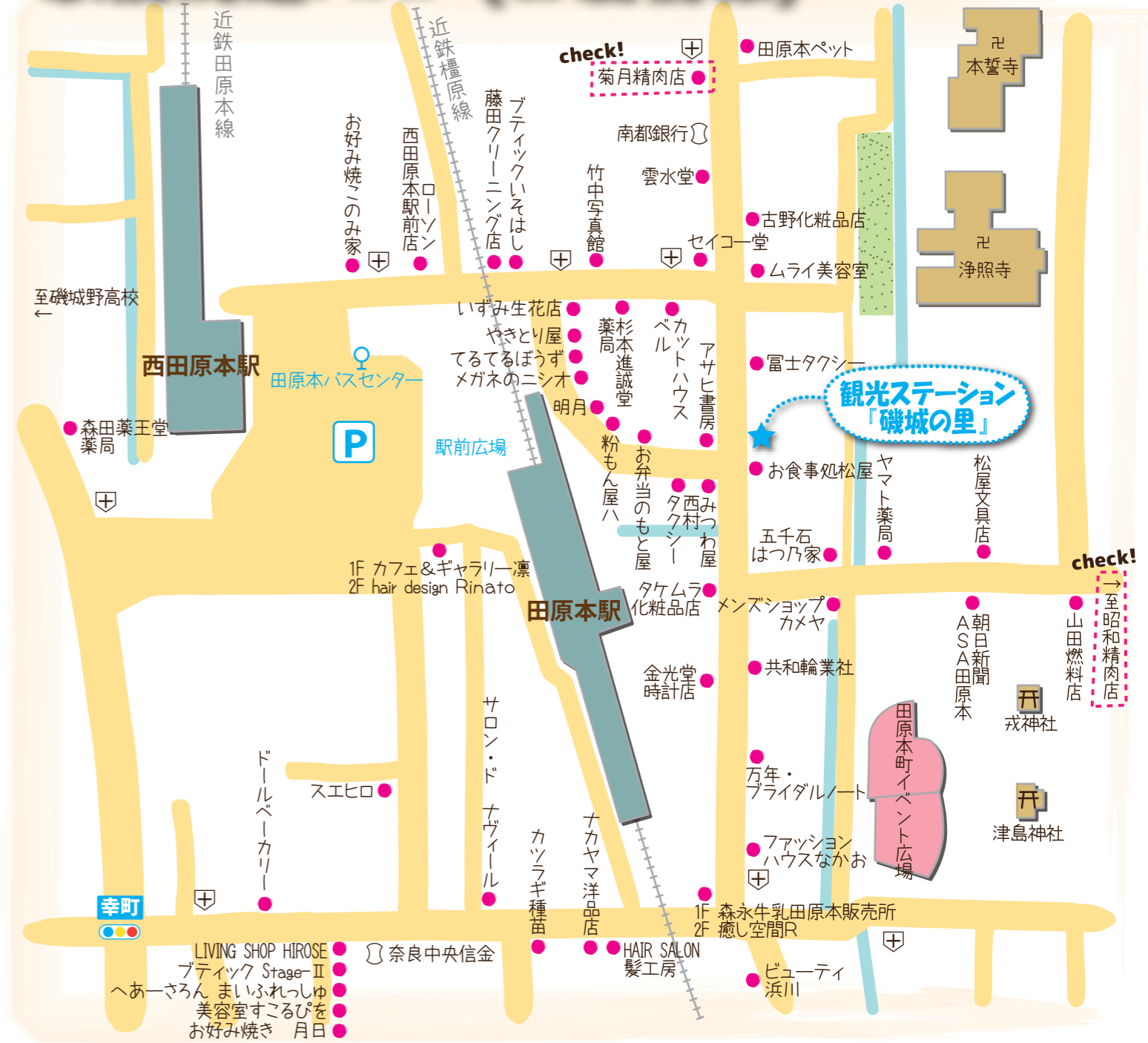

田原本駅前へは、デマンドタクシー ももたろう号をご利用下さい！

- 【運行時間】 9:00～17:00 毎時0分に近鉄田原本駅発
※土日祝、年末年始は運休。
- 【運賃】 300円/回
※小学生は150円/回、小学生未満は無料。
- 【予約受付】 利用日の一週間前から利用したい便の3時間前までに、予約センターへ予約して下さい。
※予約受付時間は9:00～16:00です。

予約センター
☎33-2800

- 【利用方法】
1. 利用には事前登録が必要です。
※登録用紙は、町役場総合政策課、町商工会、観光ステーション磯城の里、にあります。
- 2. 登録カードが送付されます。
- 3. 予約します(☎33-2800)。
その後、停留所までお待ちください。



国保中央病院線をご利用下さい！

田原本バスセンター(田原本駅前広場)から国保中央病院までのバス路線があります。国保中央病院や隣接の保健センターを利用する場合は、バスが便利です。是非ご利用下さい。



さかもっちゃんのサークルパトロール!



ボランティア平野会(青色防犯パトロール)のさかもっちゃんが、まちの様々なサークル・課外活動を実際に体験し、その魅力をお伝えします!

～田原本・まちをすきになる会～
をパトロール!!



▲田原本・まちをすきになる会のメンバー(中央 中西さん)

会長 中西さんにインタビュー!

「3年前、有志9人で会(略称:たすきの会)を立ち上げ歴史的町並みを活かした活力あるまちづくりに取組み始めました。まず、まちの歴史的遺産である町家、仏閣などを記した「田原本マップ」を発行し、次いで奈良女子大による寺内町の歴史的町並み調査や、江戸時代の民家調査なども進めてきました。最近では町内の地蔵堂調査を行い、地蔵堂案内の看板も水仙会館側に建てました。

また、まちの活性化を考える『まちづくりフォーラム』もこれまで2回開催しており、地元意識を高める更なる活動を進めていきます。共に手を携えて田原本を元気にしようとする人の参加を歓迎致します。ご連絡お待ちしております。」

田原本・まちをすきになる会

事務局
会長 中西 秀和
奈良県磯城郡田原本町幸町163-1
☎0744-32-0456

まちをげんきにしたい!

『奈良・町家の芸術祭 HANARART (はならあと) 2012』が昨年に引き続き2度目の開催となり、今年は奈良県下6市町で開催されました。田原本では、「田原本・まちをすきになる会」が主催しました。

HANARART(はならあと) 2012開催期間中の2012年11月1日から11日までの11日間、町内の鍵岡本家や浄照寺などを会場とし、現代アート展が開かれました。

浄照寺では、格式を誇る「御坊さん」の客間にアクリル画の幻想的な作品が並び、前衛的なサウンドが流れていました。鍵岡本家では、所狭しと並ぶ骨董品類の間から見え隠れる作品の独特の雰囲気と絶妙な調和で、見る人を魅了しました。他に津島神社など5ヶ所で地元作家の書、絵画、陶芸作品展も同時開催されました。現代アートの最先端に行く、田原本ではかつて無かった規模のイベントとなりました。

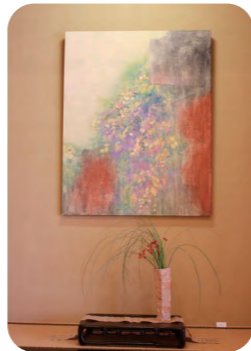

▲HANARARTでの個性的な作品たち



イベント情報!

田原本まちづくりフォーラム

日時: 2月17日(日) 13:30~16:30 場所: 浄照寺本堂
江戸時代の面影を残す町並みと、魅力ある建物を活かしながら、活力ある町を町民の手でつくり上げていくことを目指して開催。
主催 田原本・まちをすきになる会

こども! 職場体験記

このコーナーでは、町内のこどもたちが様々なお仕事を体験し、学んでいきます! 今回ご協力頂いたお店は、カフェ&ギャラリー一凩さんです!

カフェ&ギャラリー一凩

Open : am 9:00 ~ pm 7:00
Closed : 月曜・第3火曜
奈良県磯城郡田原本町幸町162-2
☎0744-32-6811
@Rin6811

①カフェ&ギャラリー一凩に到着!



今回参加してくれた西脇万葉さん(左)、上田愛夏さん(右)。チョット照れくさいみただけで、MYエプロン持参でやる気満々! がんばれ~!



②接客・コーヒーの淹れ方を教わります



まずはじめに、声出しと、コーヒー豆の挽き方・淹れ方、ケーキセットの作り方を体験! 緊張と照れがあったけれど、スタッフの皆さんのおかげで自然な笑顔がこぼれてきました。

③お客さまの注文を伺い、運びます



いざ実践! お客さまからオーダーを取ります。緊張したけれど、何とか上手くコーヒーとケーキを運ぶことができました。

④後片付け・美容室見学



後日、絵日記を描いてくれました☆ ありがとうございます!



2Fにある美容室リナートにもお邪魔しました☆

後片付けをして終了。終了後も「もっと手伝う!」と気に入ってくれたようでした(^^) 最後に、お土産の凩特製クッキーと一緒にパチリ☆

嶋田味噌・麹醸造元

本物志向で地域を元気にしたいー。

江戸時代から260年続く、伝統ある製造元の嶋田味噌。厳選した米で作った米麹、国産大豆、赤穂の塩を原材料にし、昔のままの手づくり製法で、じっくりと1年寝かせて熟成させています。もちろん保存料、着色料などの添加物は一切不使用。大量生産の市販品に比べてちょっとお値段は高いですが、県内の高級料亭や全国のファンからの注文が相次いでいます。「手間をかけても、喜んでもらえるものを」と店主の嶋田稔さん。

また、室町時代に用いられた飛鳥味噌(法輪味噌)を現代に復活させ、春日大社の歳旦祭に奉納されています。手前味噌教室も開催中。「伝統の知恵を受継いでいってほしい」と、丁寧に味噌作りを伝授していただけます。



おしながき				
麹味噌(粗)	1,200円/1kg	米麹	1,100円/1kg	
白味噌	1,300円/1kg	塩麹	1,000円/400g	
もろみ味噌	900円/400g			
飛鳥味噌(法輪味噌)	400円/100g(受注生産)			等

http://www.7b.biglobe.ne.jp/~shimadamiso/
■田原本町505 ☎0744-32-2114



梅田とうふ店

絶大な支持を得るこだわりの味ー。

田原本町民の庶民の味として絶大な支持を受けている梅田とうふ店は創業70年。先代より受け継いだコクのあるあげとうふは、「梅田のあげが無ければかやくご飯はできない」とまで言われています。

毎朝早く午前2時から、こだわりの製法で作られているとうふはその数なんと数十種類。お客様に喜んでいただくため、職人気質のご主人が厳しい目で、欠かさず味を吟味しています。

お鍋にはぜひともうすあげとうふを入れて楽しんでください。また、おでんには厚揚げをじっくり煮込んで下さい。どちらも絶品ですよ!



おしながき			
うすあげ	126円/2枚	ひろうす	298円/5個
あつあげ	182円/2枚	ひろうす(ぎんなん入)	240円/3個
本きぬとうふ	98円		
もめんとうふ	98円		等

■田原本町86 ☎0744-32-4644

駅前周辺のイベント情報

2月24日(日)	御田植祭
	五穀豊穡を祈って催されます。牛が暴れば暴れるほど豊作と言われています。
	時間 13:00~御田植舞 奉納 場所 鏡作神社(八尾)
3月中旬	「ももたろうの絵画展」展示換え
	田原本駅西側に貼られている幼稚園・保育園のこども達が描いたももたろうの絵が、新しくなります。

田原本駅前へは、デマンドタクシー ももたろう号をご利用下さい!

- 【運行時間】 9:00~17:00 毎時0分に近鉄田原本駅発 ※土日祝、年末年始は運休。
- 【運賃】 300円/回 ※小学生は150円/回、小学生未満は無料。
- 【予約受付】 利用日の一週間前から利用したい便の3時間前までに、予約センターへ予約して下さい。 ※予約受付時間は9:00~16:00です。
- 【利用方法】 1. 利用には事前登録が必要です。 ※登録用紙は、町役場総合政策課、町商工会、観光ステーション磯城の里、にあります。 2. 登録カードが送付されます。 3. 予約します(☎33-2800)。 その後、停留所でお待ちください。

予約センター ☎33-2800



国保中央病院線をご利用下さい!

田原本バスセンター(田原本駅前広場)から国保中央病院までのバス路線があります。国保中央病院や隣接の保健センターを利用される場合は、バスが便利です。是非ご利用下さい。



急募!

B.T編集局では、「ぼちぼち たわらもと」へ掲載する店舗、サークル、課外活動、等を大募集中です! まちの魅力をPRしたい、まちで頑張る人を紹介したい、サークル活動のPRを行いたい、等様々なまちの魅力について情報をお書きのうえ、氏名、ご連絡先とともに下記までご連絡下さい!

①サークル活動自慢大募集!
日頃の活動を紹介し、新たな仲間を募りませんか。 B.T編集局さかもっちゃんが体験し、お伝えします!

②まちの職場を体験してみたい どもたちを大募集!
こんな仕事に興味がある、このお店の人になりたい、そんな夢がかなうかも?

③まちで頑張る人、大募集!
頑張るそのすがたから元気を貰える、そんな人、周囲にいませんか? 自薦・他薦問いません!

応募はコチラ! 田原本町地域公共交通活性化協議会事務局 田原本町役場 企画財政室総合政策課
TEL : (0744)-34-2083 / E-mail : seisaku@town.tawaramoto.nara.jp
※ご応募頂いた情報につきましては、本誌発行のためのみに利用させて頂き、第三者への提供は行いません。

田原本駅周辺活性化検討業務について

1. 駅周辺活性化のための現況把握

駅周辺の現況を把握することを目的として、交通量調査、商店街空き店舗調査、景観調査を行った。

<p>自動車交通量調査 実施日：平成 24 年 11 月 18 日 （日） 11 月 22 日（木） 調査時間：7 時～ 19 時 調査箇所：3 箇所</p> <p>歩行者交通量調査 実施日：平成 24 年 11 月 18 日 （日） 11 月 22 日（木） 調査時間：7 時～ 19 時 調査箇所：3 箇所</p>	<p>商店街空き店舗調査 実施日：平成 24 年 11 月 22 日（木） 調査方法： ・外観調査および、商店の営業状況について、商店主、周辺住民への聞き取りを行った。また、店主の空き店舗の活用意向を把握した。</p>	<p>建築物景観調査 実施日：平成 24 年 11 月 22 日（木） 調査場所・対象： ・田原本町市街地旧町内の建築物のうち通りに面するもの</p> <p>景観障害物調査 実施日：平成 25 年 3 月 22 日（木） 調査場所・対象： ・田原本駅前地区（戎通 1～3 丁目、駅西地区）の建物等</p>
---	---	--

（ 1 ）交通量調査

- ・自動車交通量は県道が最も多く、おおむね 700～900 台/時となっている。戎通り商店街では、200 台強/時の断面交通量であり、朝と夕方の送迎時間帯に増加する。
- ・歩行者交通量は駅前広場北側の通行量が多く、乗り換え等によるため、朝夕の通勤通学時がピークとなっている。午前 7 時台は 1,000 人/時を越えている。駅東側の歩行者数は書店前、薬屋前、南都銀行前の順に多くなっている。

●田原本駅前 交通量調査の結果



●田原本駅前 交通量調査【過去の調査】

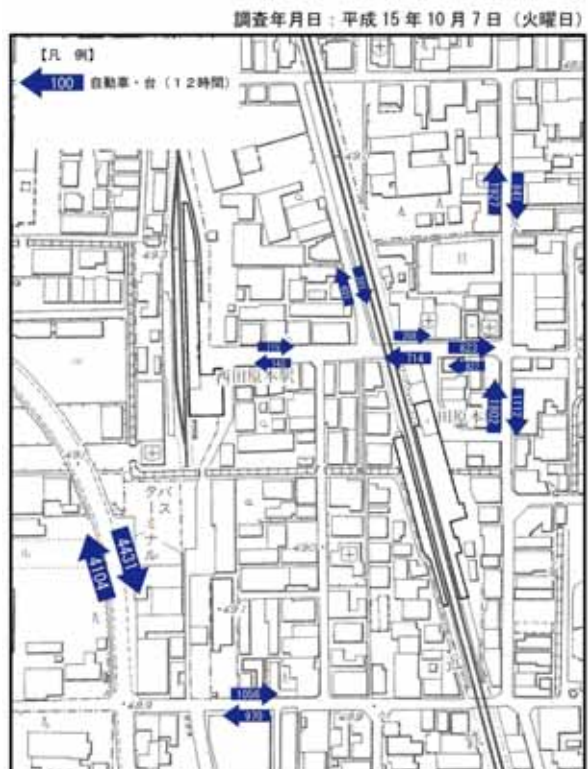

(2) 商店街の空き店舗調査

営業している店舗は全体の 47% であり、空き店舗（住宅兼用の元店舗を含む）は全体の 26% である。

店舗の営業はしていないが住宅としてのみ利用している場合もある。また、自転車預かり所として営業を続けている商店が見られ、住宅ではない空き店舗は全体の約 9 % である。

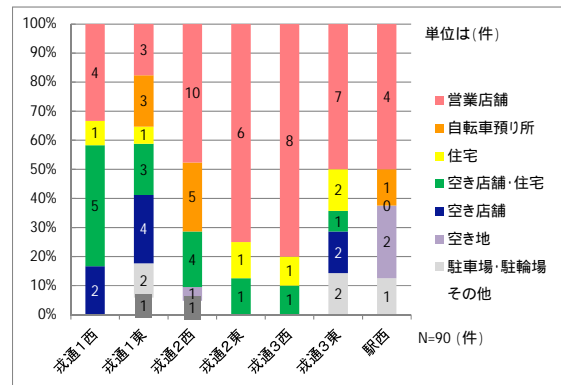

商店街空き店舗調査の結果

(3) 景観調査

和風建築が全体の 70% を占める。一部の地区で伝統的建築物が連担し歴史的町屋景観となっているが、良好な和風建築は全体の 5% と少ない。ファサードを外装材で改修した改造和風の建築が見られる。

原色の庇や看板、外装材などの景観障害要素が見られ雑然とした景観になっている所も見られる。



建築物景観調査の結果

伝統構法による和風建築物の代表例



2. 駅周辺の景観・にぎわい検討

駅周辺の今後のソフト・ハード施策の検討を町、地元、専門家が協働で行うことを目的として地域協議会（まちづくりワークショップ）を開催した。公募により募集した住民が延べ30名参加した。今年度の成果として中間とりまとめを行い、景観・にぎわいの方向性を検討した。

テーマ：

町民有志が集まり、まちの活力アップにつながる取り組みを検討しよう

【第1回目】1/27 10時～ 参加者 11名

田原本駅前の
「良いところ」「課題」を洗い出す
まちなみ・景観
商店街・店舗
道路交通、駅前広場
活動・つながり
観光 など



第1回WS 良いところ・課題のまとめ

13票	資源	「まちなみ、景観」	課題	10票
◎お寺、史跡など歴史を感じる町			■店舗や人通りが閑散	
◎昭和の雰囲気がある			■福祉、ゴミなどの景観取返物	
4票	資源	「商店街、店舗」	課題	18票
◎行きつけの店がある			■人通りが少ない	
◎昔、いい店があった			■空き店舗がある、店が倒れている	
			■おしゃれな店がない	
0票	資源	「道路交通」	課題	21票
			■車のマナーが悪い	
			■駐車場が不足	
			■通過交通が多い	
			■狭い、歩きにくい道路	
14票	資源	「駅前広場」	課題	3票
◎新自転車の利便性が良くなった			■ロータリー周辺が閑散	
◎駅前に集まる学生、人の流れがある			■コンビニ前の若者のマナーが悪い	
6票	資源	「活動、つながり」	課題	3票
◎地元につながりが強く顔なじみが多い			■町に帰る人の連携の強化	
◎地元の若もろい人（若人）			■気象に集まって話す場所がない	
1票	資源	「観光」	課題	7票
◎観光案内所の存在			■観光資源が活かされていない	

【第2回目】2/19 19時～ 参加者 11名

駅前のキャッチフレーズづくり

- ・どんな駅前になれば良いかシートを使って話し合った
- ・めざすべき駅前にふさわしいキャッチフレーズを話し合った

実現のアイデア探し

- ・まちづくりの目標を実現するためのアイデアを出来る限りたくさん出しあった

(1班)

普段は買い物、駅へのアクセスが便利！
空き店舗を利用し、町の名産を売る。

(たとえば大和スイカ)

初めて来た人への歴史・文化アピール
現在、公園でしている十六市を駅前で
駅からぶらっと散策が楽しい
遺跡観光、駅から散策

(2班) テーマ：人のまじわり

【駅西】

着いたらホッとする駅
ノスタルジック

【駅東】

交通利便の良さ
産業のまち
物質文化、駅前広場を活かす 箱物

アイデアの企画化・中間とりまとめ

アイデアの実現に向けて、具体的に企画を行った
 これまでの意見を整理し、中間とりまとめを行った

